



ประกาศเทศบาลตำบลปากน้ำ  
เรื่อง แผนยุทธศาสตร์การพัฒนา (พ.ศ.2560 - 2563)

---

ด้วยเทศบาลตำบลปากน้ำ อำเภอเมืองระนอง จังหวัดระนอง ได้จัดทำร่างแผนยุทธศาสตร์การพัฒนา (พ.ศ.2560 - 2563) เทศบาลตำบลปากน้ำ เพื่อเสนอผู้บริหารท้องถิ่นพิจารณาอนุมัติ นั้น

บัดนี้ คณะกรรมการพัฒนาเทศบาลตำบลปากน้ำ พิจารณาให้ความเห็นชอบ เมื่อวันที่ 22 เมษายน พ.ศ.2559 เรียบร้อยแล้ว และเสนอให้ผู้บริหารประกาศใช้ ตามระเบียบกระทรวงมหาดไทย ว่าด้วยการจัดทำและประสานแผนพัฒนาขององค์กรปกครองส่วนท้องถิ่น พ.ศ.2548 ข้อ 16 (4)

จึงประกาศให้ทราบโดยทั่วกัน

ประกาศ ณ วันที่ 22 เมษายน พ.ศ.2559

(นายบรรลือ แซ่ตัน)  
นายกเทศมนตรีตำบลปากน้ำ



แผนยุทธศาสตร์การพัฒนา  
พ.ศ.2560 - 2563

เทศบาลตำบลปากน้ำ  
อำเภอเมืองระนอง จังหวัดระนอง

งานวิเคราะห์นโยบายและแผน  
สำนักปลัดเทศบาล  
โทรศัพท์ - โทรสาร 0-7781-6301

# สารบัญ

		หน้า
บทที่ 1	บทนำ	1
บทที่ 2	สภาพทั่วไปและข้อมูลพื้นฐาน	3
บทที่ 3	แผนยุทธศาสตร์	14
บทที่ 4	รายละเอียดแผนยุทธศาสตร์การพัฒนา	74
บทที่ 5	การติดตามและประเมินผลยุทธศาสตร์	93

# บทที่ 1

## บทนำ

### 1.1 ลักษณะของแผนยุทธศาสตร์การพัฒนา

แผนยุทธศาสตร์การพัฒนา (พ.ศ.2560 - 2563) เทศบาลตำบลปากน้ำ มีลักษณะดังนี้

- 1) เป็นลักษณะของการกำหนดวิธีการดำเนินงานล่วงหน้าว่าในแต่ละจุดหมายของการพัฒนา จะดำเนินการโดยวิธีการใดและมีการกำหนดจุดมุ่งหมายที่ต้องการจะบรรลุได้อย่างชัดเจน ทั้งด้าน คุณภาพ ปริมาณ กลุ่มเป้าหมายและเวลา
- 2) เป็นการทำงานในเชิงรุกที่มุ่งจะเข้าไปเอาชนะปัญหาและอุปสรรค รวมทั้งป้องกันมิให้เกิดปัญหาอุปสรรคซ้ำซ้อนขึ้นมาอีก โดยการอาศัยข้อมูลในอดีต สภาวะการณ์ในปัจจุบัน และ แนวโน้มในอนาคต ตลอดถึงศักยภาพขององค์กรและระเบียบกฎเกณฑ์ต่าง ๆ ตลอดทั้งความจำเป็น เร่งด่วน มาประกอบการพิจารณา
- 3) เป็นรูปแบบที่สามารถนำไปปฏิบัติให้บรรลุถึงเจตนารมณ์ได้จริง โดยแนวทางการดำเนินการ ของแผนจะต้องมีความเป็นไปได้ในทางปฏิบัติ และตั้งอยู่บนพื้นฐานของความ เป็นจริง และอยู่บน หลักเหตุและผล
- 4) เป็นรูปแบบปฏิสัมพันธ์ที่ตระหว่างองค์กรและสิ่งแวดล้อม แผนยุทธศาสตร์จะต้องมีความ ยืดหยุ่นหรือปรับปรุงได้ง่าย เพื่อให้ทันต่อสภาพการเปลี่ยนแปลงของสิ่งแวดล้อม หรือปัจจัยภายนอก ที่ส่งผลกระทบต่อการทำงานขององค์กร
- 5) เป็นเครื่องมือในการยึดโยงค่านิยมและวัฒนธรรมองค์กรเข้าด้วยกัน ผู้ปฏิบัติงานในองค์กรมีความรู้สึก เป็นภารกิจที่จะต้องร่วมกันปฏิบัติ เพื่อให้บรรลุจุดมุ่งหมายร่วมกัน

### 1.2 วัตถุประสงค์ของการจัดทำแผนยุทธศาสตร์การพัฒนา

ในการจัดทำแผนยุทธศาสตร์การพัฒนา (พ.ศ.2560 - 2563) เทศบาลตำบลปากน้ำ มีวัตถุประสงค์ ดังนี้

- 1) เพื่อเป็นกรอบในการกำหนดทิศทางในการพัฒนาของเทศบาล
- 2) เพื่อให้การพัฒนาเทศบาลมีทิศทางสอดคล้องกับแผนพัฒนาเศรษฐกิจและสังคมแห่งชาติ แผนพัฒนาจังหวัด แผนพัฒนาอำเภอ และนโยบายในการพัฒนาท้องถิ่น
- 3) เพื่อให้สามารถนำไปสู่การแก้ไขปัญหาและสนองตอบความต้องการของประชาชนในเขต เทศบาลได้อย่างแท้จริง

### 1.3 ขั้นตอนในการจัดทำแผนยุทธศาสตร์การพัฒนา

ในการจัดทำแผนยุทธศาสตร์การพัฒนา (พ.ศ.2560 - 2563) เทศบาลตำบลปากน้ำ มี 9 ขั้นตอนดังนี้

- ขั้นตอนที่ 1 การเตรียมการจัดทำแผนยุทธศาสตร์การพัฒนา
- ขั้นตอนที่ 2 การรวบรวมข้อมูลและปัญหาสำคัญ
- ขั้นตอนที่ 3 การวิเคราะห์ศักยภาพเพื่อประเมินสภาพการณ์พัฒนาของท้องถิ่นในปัจจุบัน
- ขั้นตอนที่ 4 การกำหนดวิสัยทัศน์และภารกิจหลักของการพัฒนาท้องถิ่น
- ขั้นตอนที่ 5 การกำหนดจุดมุ่งหมายเพื่อการพัฒนาที่ยั่งยืน

- ขั้นตอนที่ 6 การกำหนดวัตถุประสงค์การพัฒนาท้องถิ่น
- ขั้นตอนที่ 7 การกำหนดยุทธศาสตร์การพัฒนาและแนวทางการพัฒนา
- ขั้นตอนที่ 8 การกำหนดเป้าหมายการพัฒนาท้องถิ่น
- ขั้นตอนที่ 9 การอนุมัติและประกาศใช้แผนยุทธศาสตร์การพัฒนา

#### 1.4 ประโยชน์ของการจัดทำแผนยุทธศาสตร์การพัฒนา

แผนยุทธศาสตร์การพัฒนา (พ.ศ.2560 - 2563) เทศบาลตำบลปากน้ำ ก่อให้เกิดประโยชน์ในการพัฒนาดังนี้

1) เป็นกรอบในการปฏิบัติงาน แผนยุทธศาสตร์เป็นการกำหนดแนวทางเพื่อบรรลุจุดหมายขององค์กรและเปรียบเสมือนเข็มทิศในการชี้ทางการพัฒนา ทำให้การปฏิบัติงานเป็นไปในทิศทางเดียวกัน ลดความซ้ำซ้อนและการสิ้นเปลืองทรัพยากรในการบริหาร

2) เป็นการรวมพลังในองค์กร กระบวนการจัดทำแผนยุทธศาสตร์เป็นลักษณะของความร่วมมือร่วมใจกันดำเนินงานของทุกฝ่ายที่เกี่ยวข้อง อันจะส่งผลต่อความรู้สึกในการมีส่วนร่วมและเป็นพันธกิจร่วมกันในองค์กร ซึ่งผลจากการร่วมมือกันจะนำไปสู่การมีผลงานที่มีประสิทธิภาพ

3) เป็นตัวส่งเสริมกำลังใจในการปฏิบัติงาน แผนยุทธศาสตร์ไม่เพียงการวิเคราะห์ข้อมูลแต่รวมถึงความคิดสร้างสรรค์ และแผนยุทธศาสตร์จะทำให้ผู้ปฏิบัติงานทราบ แนวทางและความมุ่งหวัง จึงส่งผลให้เกิดความมั่นใจในแนวทางการปฏิบัติงาน โดยปฏิบัติงานได้อย่างมีประสิทธิภาพสูงขึ้น

4) แผนยุทธศาสตร์เป็นตัวสะท้อนให้เห็นทุกสถานการณ์ ทั้งในอดีต ปัจจุบัน และอนาคต ในภาพของศักยภาพหรือจุดแข็ง จุดอ่อนขององค์กร ตลอดจนปัจจัยที่จะสนับสนุนหรือเป็นอุปสรรคในการปฏิบัติงานขององค์กร

ขอขอบคุณทุกฝ่ายที่ได้ให้ความร่วมมือ ดำเนินการจัดทำแผนยุทธศาสตร์การพัฒนา (พ.ศ.2560 - 2563) เทศบาลตำบลปากน้ำ อำเภอเมืองระนอง จังหวัดระนอง จนเสร็จสมบูรณ์ เพื่อจะได้ยึดถือเป็นกรอบแนวทางในการจัดทำแผนพัฒนาสามปี การจัดทำแผนการดำเนินงาน และการจัดทำงบประมาณต่อไป

(นายบรรลือ แซ่ตัน)

นายกเทศมนตรีตำบลปากน้ำ

## บทที่ 2

# สภาพทั่วไปและข้อมูลพื้นฐาน

### 2.1 ข้อมูลทั่วไป

เทศบาลตำบลปากน้ำ อำเภอเมืองระนอง จังหวัดระนอง เดิมเป็นชุมชนที่ได้จัดตั้งเป็นสุขาภิบาลปากน้ำตามประกาศกระทรวงมหาดไทย และได้รับการยกฐานะเป็นเทศบาลตำบลปากน้ำ เมื่อวันที่ 25 พฤษภาคม 2542 ตามพระราชบัญญัติเปลี่ยนแปลงฐานะสุขาภิบาลเป็นเทศบาล พ.ศ.2542

#### 2.1.1 ที่ตั้ง

ตั้งอยู่เลขที่ 171 หมู่ที่ 1 ถนนเฉลิมพระเกียรติฯ ตำบลปากน้ำ อำเภอเมืองระนอง จังหวัดระนอง ซึ่งอยู่ทางทิศใต้ของจังหวัดระนอง ห่างจากตัวจังหวัดเป็นระยะทาง 12 กิโลเมตร

#### 2.1.2 อาณาเขต

ทิศเหนือ	ติดต่อกับพื้นที่ หมู่ที่ 5 ตำบลปากน้ำ
ทิศใต้	ติดต่อกับพื้นที่ หมู่ที่ 1 ตำบลปากน้ำ
ทิศตะวันออก	ติดต่อกับพื้นที่ หมู่ที่ 5 ตำบลบางริน
ทิศตะวันตก	ติดต่อกับแม่น้ำกระบุรี

#### 2.1.3 พื้นที่

มีขนาดเนื้อที่ 1.92 ตารางกิโลเมตร สภาพพื้นที่แบ่งเป็น 3 ส่วน โดยมีคลองชื่อกั้นกลางประกอบด้วย

- ฝั่งเกาะ (เกาะคณทิ) ประกอบด้วย หมู่ที่ 1, หมู่ที่ 2
- ฝั่งสะพานปลา ประกอบด้วย หมู่ที่ 1 (บางส่วน)
- ฝั่งเขานางหงษ์ ประกอบด้วย หมู่ที่ 5 (บางส่วน)

#### 2.1.4 ประชากร

- หมู่ที่ 1 ฝั่งสะพานปลา (บางส่วน) และเกาะคณทิ จำนวน 1,501 ครัวเรือน  
ประชากร ชาย 1,031 คน หญิง 916 คน รวม 1,947 คน
- หมู่ที่ 2 เกาะคณทิ จำนวน 153 ครัวเรือน  
ประชากร ชาย 317 คน หญิง 253 คน รวม 570 คน
- หมู่ที่ 5 ปากน้ำซีฟู้ด (บางส่วน) จำนวน 68 ครัวเรือน  
ประชากร ชาย 122 คน หญิง 114 คน รวม 236 คน

รวมทั้งสิ้น จำนวน 1,722 ครัวเรือน ประชากร 2,753 คน  
แยกเป็น เพศชาย 1,470 คน เพศหญิง 1,283 คน

(ข้อมูล ณ วันที่ 16 มีนาคม 2559)

ชุมชนในเขตเทศบาล มี 6 ชุมชน คือ

1. หมู่ที่ 1 เกาะคณทิ ชุมชนบ้านบน – พัฒนา

2. หมู่ที่ 1 เกาะคณที ชุมชนบ้านปากคลอง
3. หมู่ที่ 2 เกาะคณที ชุมชนพัฒนา - บ้านล่าง
4. หมู่ที่ 5 เขานางหงษ์ ชุมชนหมู่ 5
5. หมู่ที่ 1 ฝั่งสะพานปลา ชุมชนหาดทรายขาวหัวโค้งสะพานปลา
6. หมู่ที่ 1 ฝั่งสะพานปลา ชุมชนเกาะพยาม

### 2.1.5 อาชีพ

อาชีพหลักของประชาชนส่วนใหญ่ คือ อาชีพประมง  
อาชีพรอง คือ ค้าขายและรับจ้าง

### 2.1.6 ศาสนา

ประชากรส่วนใหญ่ในเขตเทศบาลนับถือศาสนาพุทธ รองลงมาคือ ศาสนาอิสลาม  
ศาสนสถานในเขตเทศบาล มี 1 แห่ง คือ วัดปากน้ำประหารรังสฤษฎี (วัดปากน้ำ)

### 2.1.7 การศึกษา

มีศูนย์พัฒนาเด็กเล็ก จำนวน 1 แห่ง ตั้งอยู่เกาะคณที มีนักเรียน จำนวน 21 คน  
มีพนักงานจ้างตามภารกิจ จำนวน 1 คน ทำหน้าที่ดูแลเด็กเล็ก อายุระหว่าง 2 ปีครึ่ง แต่ไม่เกิน  
4 ปี ซึ่งได้รับการถ่ายโอนจากสำนักงานประถมศึกษาจังหวัดระนอง

### 2.1.8 การสาธารณสุข

- ในเขตเทศบาลตำบลปากน้ำ มีโรงพยาบาลส่งเสริมสุขภาพตำบล จำนวน 1 แห่ง ตั้งอยู่  
บนเกาะคณที

- ในเขตเทศบาลมีขยะประมาณวันละ 3.30 ตัน รถยนต์ที่ใช้จัดเก็บ มีจำนวน 2 คัน คือ

1. ชนิดอัดท้ายขนาด 10 ลูกบาศก์เมตร จำนวน 1 คัน
2. ชนิดอัดท้ายขนาด 6 ลูกบาศก์เมตร จำนวน 1 คัน

โดยเทศบาลได้จ้างเหมาเอกชนในการกำจัดขยะที่จัดเก็บได้ทั้งหมด มีพนักงานจ้างตามภารกิจ  
จำนวน 2 คน มีพนักงานจ้างทั่วไป จำนวน 9 คน และพนักงานจ้างเหมาบริการ จำนวน 2 คน  
สังกัดกองสาธารณสุขและสิ่งแวดล้อม ทำหน้าที่ขับรถเก็บขนขยะ และกวาดขยะในเขตเทศบาล  
ตำบลปากน้ำ

### 2.1.9 การท่องเที่ยว

ในเขตเทศบาลมีสถิติการเดินทางเข้า – ออก ราชอาณาจักรของสำนักงานตรวจคนเข้าเมือง  
จังหวัดระนองดังนี้

1. คนสัญชาติไทย	เข้าจำนวน	249,230 คน	ออกจำนวน	250,364 คน
2. คนสัญชาติพม่า	เข้าจำนวน	286,967 คน	ออกจำนวน	279,688 คน
3. คนสัญชาติอื่น	เข้าจำนวน	158,731 คน	ออกจำนวน	158,974 คน
รวม	เข้าจำนวน	694,928 คน	ออกจำนวน	689,026 คน

**รวมทั้งสิ้นเข้า – ออก จำนวน 1,383,954 คน**

(ข้อมูล ณ วันที่ 17 มีนาคม 2559) ตั้งแต่เดือนมกราคม – ธันวาคม 2558

### 2.1.10 ผลิตภัณฑ์มวลรวมรายได้ (ด้านเศรษฐกิจ)

ในเขตเทศบาลตำบลปากน้ำประชากรส่วนใหญ่ ประกอบอาชีพการประมง ติดต่การค้าขายกับประเทศพม่า เนื่องจากตัวจังหวัดเป็นเมืองชายแดน นอกจากนี้อาชีพรองลงมา คือ ค้าขายและรับจ้าง รายได้เฉลี่ยคนละ 41,797 บาท/ปี

#### 2.1.11 ร้านค้าพาณิชยกรรมและอุตสาหกรรมที่ตั้งอยู่ในเขตเทศบาลตำบลปากน้ำประกอบด้วย

1. ร้านขายอาหาร	21	แห่ง
2. แอปปลา	27	แห่ง
3. แפקุ้ง	2	แห่ง
4. ร้านขายของชำ	105	แห่ง
5. ร้านเสริมสวย	9	แห่ง
6. โรงกลึง	5	แห่ง
7. อุ้ช่อมรถยนต์และรถมอเตอร์ไซด์	1	แห่ง
8. สถานีบริการน้ำมัน	1	แห่ง
9. ท่าเทียบเรือ	2	แห่ง (ท่าเทียบเรือสะพานปลา,ท่าเทียบเรือเกาะพะยอม)
10. โรงน้ำแข็ง	2	แห่ง
11. โรงปลาป่น	1	แห่ง

#### 2.1.12 สถานที่ราชการที่ตั้งอยู่ในเขตเทศบาลตำบลปากน้ำ ประกอบด้วย

1. สถานีตำรวจภูธรปากน้ำ
2. ด่านตรวจพืชระนอง
3. องค์การสะพานปลา
4. ด่านศุลกากรระนอง
5. โรงพยาบาลส่งเสริมสุขภาพตำบลปากน้ำ
6. สถานีวิทยุประมงชายฝั่งจังหวัดระนอง
7. สถานีตำรวจน้ำ 1 กองกำกับการ 8 กองบังคับการตำรวจน้ำ
8. โรงเรียนบ้านปากน้ำ
9. ธนาคารกรุงเทพจำกัด สาขาสะพานปลา
10. ธนาคารไทยพาณิชย์จำกัด สาขาสะพานปลา

#### 2.1.13 ความปลอดภัยในชีวิตและทรัพย์สิน

ในเขตเทศบาลตำบลปากน้ำ มีสถานีตำรวจภูธรปากน้ำ ตั้งอยู่ในพื้นที่ ดูแลความปลอดภัยในชีวิตและทรัพย์สินของประชาชนในเขตเทศบาลตำบลปากน้ำ ได้มีการปรับปรุงซ่อมแซมระบบไฟฟ้าสาธารณะในเขตเทศบาลทุกจุด นอกจากนี้ยังได้ติดตั้งป้ายจราจรบริเวณพื้นที่ที่เกิดอุบัติเหตุบ่อยครั้ง และมีการจัดเวรยามในชุมชน เพื่อดูแลพื้นที่ในชุมชน รวมทั้งมีป้อมยามตำรวจในเขตเทศบาล อีกทั้งมีพนักงานดับเพลิงและรถพยาบาลฉุกเฉิน (EMS) ประจำสำนักงานเทศบาล ตลอด 24 ชั่วโมง และมีพนักงานดับเพลิงประจำอาคารศูนย์ป้องกันและบรรเทาสาธารณภัยบนเกาะคณที ตลอด 24 ชั่วโมง

#### 2.1.14 ทรัพยากรธรรมชาติ



- ปัจจุบันสภาพป่าชายเลนมีอยู่น้อย แต่เทศบาลได้มีการปลูกซ่อมแซมทุกๆ ปี ได้แก่ พื้นที่ป่าชายเลนบริเวณเกาะคณสีและปากน้ำชีฟุต นอกจากนี้ จะมีปลา กุ้ง หอย บริเวณเกาะอันเป็นทรัพยากรทางน้ำที่สร้างรายได้ให้แก่ประชาชนในพื้นที่เขตเทศบาล และเทศบาลได้จัดกิจกรรมปล่อยพันธุ์ปลาและกุ้งในวันสำคัญของชาติ อาทิ โครงการวันเฉลิมพระชนมพรรษาพระบาทสมเด็จพระเจ้าอยู่หัวฯ และโครงการเฉลิมพระชนมพรรษาสมเด็จพระนางเจ้าฯ พระบรมราชินีนาถเป็นประจำทุกปี เพื่อเป็นการอนุรักษ์และเพิ่มปริมาณสัตว์น้ำในพื้นที่

## 2.2 ข้อมูลเกี่ยวกับศักยภาพของท้องถิ่น

### 2.2.1 โครงสร้างการบริหารงานบุคคลเทศบาลตำบลปากน้ำ

เทศบาลตำบลปากน้ำ อำเภอเมืองระนอง จังหวัดระนอง จัดอยู่ในกลุ่มของเทศบาลขนาดกลาง โดยมีการบังคับบัญชาดังนี้ คือ นางวิยะดา หาญสุทธิ์ศรี ปลัดเทศบาลตำบลปากน้ำ (นักบริหารงานท้องถิ่นระดับกลาง) เป็นปลัดเทศบาล และประกอบด้วยฝ่ายต่างๆดังนี้

#### สำนักปลัดเทศบาล

1. หัวหน้าสำนักปลัดเทศบาล (นักบริหารงานทั่วไประดับต้น)
2. หัวหน้าฝ่ายอำนวยการ (นักบริหารงานทั่วไประดับต้น)
3. หัวหน้าฝ่ายปกครอง (นักบริหารงานทั่วไประดับต้น)
4. นักจัดการงานทะเบียนและบัตรปฏิบัติการ
5. นักวิเคราะห์นโยบายและแผนปฏิบัติการ
6. นักทรัพยากรบุคคล (ปก/ชก) –ว่าง-
7. เจ้าพนักงานป้องกันและบรรเทาสาธารณภัยชำนาญงาน
8. ลูกจ้างประจำตำแหน่ง นักการ
9. พนักงานจ้างตามภารกิจตำแหน่ง พนักงานขับเครื่องจักรกลขนาดเบา
10. พนักงานจ้างตามภารกิจตำแหน่ง พนักงานดับเพลิง
11. พนักงานจ้างตามภารกิจตำแหน่ง ผู้ช่วยเจ้าหน้าที่ธุรการ
12. พนักงานจ้างทั่วไปตำแหน่ง พนักงานดับเพลิง

#### กองคลัง

1. ผู้อำนวยการกองคลัง (นักบริหารงานการคลังระดับต้น)
2. หัวหน้าฝ่ายบริหารงานการคลัง (นักบริหารงานการคลังระดับต้น)
3. เจ้าพนักงานพัสดุชำนาญงาน
4. นักวิชาการจัดเก็บรายได้ชำนาญการ
5. พนักงานจ้างตามภารกิจตำแหน่ง ผู้ช่วยเจ้าพนักงานการเงินและบัญชี
6. พนักงานจ้างตามภารกิจตำแหน่ง ผู้ช่วยเจ้าหน้าที่ธุรการ

#### กองช่าง

1. ผู้อำนวยการกองช่าง (นักบริหารงานช่างระดับต้น)
2. ช่างโยธาชำนาญงาน
3. เจ้าพนักงานธุรการปฏิบัติงาน
4. พนักงานจ้างตามภารกิจตำแหน่ง ผู้ช่วยช่างโยธา

### กองสาธารณสุขและสิ่งแวดล้อม

1. ผู้อำนวยการกองสาธารณสุขและสิ่งแวดล้อม (นักบริหารงานสาธารณสุขและสิ่งแวดล้อม ระดับต้น)
2. พนักงานจ้างตามภารกิจตำแหน่ง ผู้ช่วยเจ้าหน้าที่ธุรการ
3. พนักงานจ้างตามภารกิจตำแหน่ง พนักงานขับรถยนต์
4. พนักงานจ้างตามภารกิจตำแหน่ง คนงานประจำรถขยะ
5. พนักงานจ้างทั่วไปตำแหน่ง คนงานประจำรถขยะ
6. พนักงานจ้างทั่วไปตำแหน่ง คนงานทั่วไป

### กองการศึกษา

1. ผู้อำนวยการกองการศึกษา (นักบริหารงานการศึกษาระดับต้น) - ว่าง -
2. นักพัฒนาชุมชนปฏิบัติการ
3. พนักงานจ้างตามภารกิจตำแหน่ง ผู้ดูแลเด็กเล็ก
4. พนักงานจ้างตามภารกิจตำแหน่ง ผู้ช่วยเจ้าพนักงานธุรการ
5. พนักงานจ้างทั่วไปตำแหน่ง คนงานทั่วไป

### 2.2.2 โครงสร้างผู้บริหารและสมาชิกสภาเทศบาลตำบลปากน้ำ

#### คณะผู้บริหารเทศบาลตำบลปากน้ำ ประกอบด้วย

- ฝ่ายบริหาร คือนายกเทศมนตรี ซึ่งมาจากการเลือกตั้ง เป็นผู้แต่งตั้งรองนายกเทศมนตรี จำนวน 2 คน ที่ปรึกษาและเลขานุการ

- สภาเทศบาล ประกอบด้วย สมาชิกสภาเทศบาลที่ราษฎรเลือกตั้ง จำนวน 12 คน มีหน้าที่ตราเทศบัญญัติ อนุมัติงบประมาณและพิจารณาตามที่กฎหมายกำหนด และตรวจสอบควบคุมการทำงานของฝ่ายบริหาร

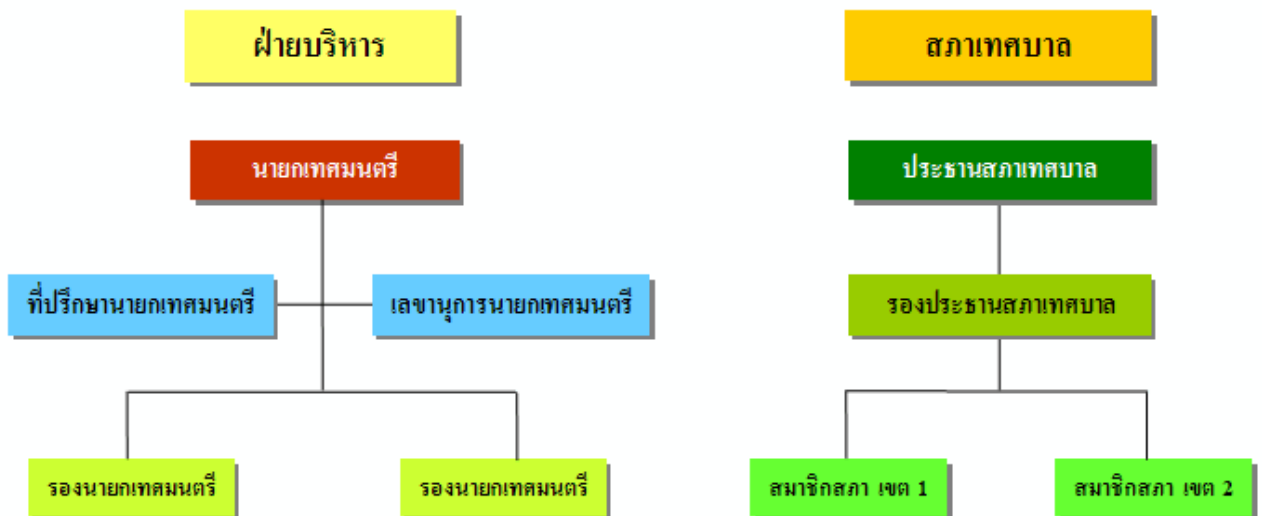

รายรับ - รายจ่าย ปีงบประมาณ 2558

รายรับ

- หมวดภาษีอากร	1,599,205.35 บาท
- หมวดค่าธรรมเนียม	331,094.70 บาท
- หมวดรายได้จากทรัพย์สิน	378,462.00 บาท
- หมวดรายได้เบ็ดเตล็ด	148,395.00 บาท
- หมวดภาษีจัดสรร	16,320,097.75 บาท
- หมวดเงินอุดหนุน	8,253,303.00 บาท
- หมวดเงินอุดหนุนเฉพาะกิจ	3,400,000.00 บาท
- หมวดเงินอุดหนุนทั่วไประบุวัตถุประสงค์	4,277,778.00 บาท
<b>รวมรายรับตามงบประมาณ</b>	<b>34,708,335.80 บาท</b>

### รายจ่าย

- งบกลาง	1,174,513.41 บาท
- งบกลาง (ฉ)	2,967,540.00 บาท
- เงินเดือน (ฝ่ายการเมือง)	2,624,640.00 บาท
- เงินเดือน (ฝ่ายประจำ)	8,508,784.20 บาท
- เงินเดือน (ฉ)	130,800.00 บาท
- ค่าตอบแทน	1,072,822.00 บาท
- ค่าใช้สอย	3,194,971.35 บาท
- ค่าใช้สอย (ท)	60,000.00 บาท
- ค่าวัสดุ	1,447,732.46 บาท
- ค่าวัสดุ (ฉ)	35,700.00 บาท
- ค่าสาธารณูปโภค	402,341.82 บาท
- เงินอุดหนุน	540,000.00 บาท
- ค่าครุภัณฑ์	916,513.96 บาท
- ค่าที่ดินและสิ่งก่อสร้าง	3,446,760.00 บาท
- ค่าที่ดินและสิ่งก่อสร้าง (ท)	1,013,000.00 บาท
- ค่าที่ดินและสิ่งก่อสร้าง (ฉ)	3,400,000.00 บาท
- รายจ่ายอื่น	20,000.00 บาท
<b>รวมรายจ่ายตามงบประมาณ</b>	<b>30,956,119.20 บาท</b>

### สถานะทางการคลังปี 2559

ประมาณการรายรับ	จำนวน	29,000,000	บาท
ประมาณการรายจ่าย	จำนวน	29,000,000	บาท

### เครื่องมืออุปกรณ์ต่างๆ ประกอบด้วย

#### สำนักปลัดเทศบาล

1. รถยนต์นั่งส่วนบุคคล หมายเลขทะเบียน ลง 2056 ระนอง ซื้อเมื่อวันที่ 22 ตุลาคม 2542

- ราคา 479,000
2. รถยนต์บรรทุกน้ำ หมายเลขทะเบียน 80-2989 ระนอง ซื้อเมื่อวันที่ 10 พฤศจิกายน 2547  
รับโอนจากสำนักงานป้องกันและบรรเทาสาธารณภัย
  3. รถยนต์บรรทุกกระบะเข้าดับเพลิงและกู้ภัย หมายเลขทะเบียน บง 9201 ระนอง  
ซื้อเมื่อวันที่ 25 พฤษภาคม 2550 ราคา 4,798,000 บาท
  4. รถยนต์เคลื่อนที่เร็ว หมายเลขทะเบียน กข 4593 ระนอง ซื้อเมื่อวันที่ 4 มีนาคม 2551  
ราคา 799,000 บาท
  5. รถยนต์ประจำตำแหน่งผู้บริหาร หมายเลขทะเบียน กข 7797 ระนอง ซื้อเมื่อวันที่ 19 มีนาคม 2552  
ราคา 1,100,000 บาท
  6. รถจักรยานยนต์ หมายเลขทะเบียน กฉฉ 515 ระนอง ซื้อเมื่อวันที่ 21 มกราคม 2553  
ราคา 38,500 บาท
  7. เรืออเนกประสงค์ หมายเลขทะเบียน 02345 สระฉะนีย์ 1 ซื้อเมื่อวันที่ 2 กรกฎาคม 2553  
ราคา 1,495,000 บาท
  8. รถพยาบาลฉุกเฉินพร้อมอุปกรณ์ปฐมพยาบาล หมายเลขทะเบียน กข 7097 ระนอง  
ซื้อเมื่อวันที่ 19 พฤษภาคม 2554 ราคา 866,000 บาท
  9. รถบรรทุกน้ำดับเพลิงอเนกประสงค์ หมายเลขทะเบียน บจ 7448 ระนอง  
ซื้อเมื่อวันที่ 7 พฤษภาคม 2556 ราคา 4,489,000 บาท
  10. รถยนต์ส่วนกลาง หมายเลขทะเบียน กค 1004 ระนอง ซื้อเมื่อวันที่ 25 พฤศจิกายน 2556  
ราคา 769,000 บาท

#### **เครื่องดับเพลิงชนิดหาลาม จำนวน 3 เครื่อง**

1. เครื่องดับเพลิงชนิดหาลาม ซื้อเมื่อวันที่ 21 พฤษภาคม 2542 ราคา 279,000 บาท
2. เครื่องดับเพลิงชนิดหาลาม ซื้อเมื่อวันที่ 21 กุมภาพันธ์ 2544 ราคา 334,000 บาท
3. เครื่องดับเพลิงชนิดหาลาม ซื้อเมื่อวันที่ 20 กุมภาพันธ์ 2547 ราคา 345,000 บาท

#### **กองสาธารณสุขและสิ่งแวดล้อม**

1. รถบรรทุกอเนกประสงค์ หมายเลขทะเบียน 80-2845 ระนอง ซื้อเมื่อวันที่ 18 กันยายน 2541  
ราคา 900,000 บาท
2. รถบรรทุกขยะแบบอัดท้าย หมายเลข 80-3476 ระนอง ซื้อเมื่อวันที่ 13 มิถุนายน 2548  
ราคา 1,915,000 บาท
3. รถจักรยานยนต์ หมายเลขทะเบียน กฉต 826 ระนอง ซื้อเมื่อวันที่ 26 เมษายน 2553  
ราคา 38,500 บาท
4. รถบรรทุกขยะมูลฝอยแบบอัดท้าย หมายเลขทะเบียน 80-4332 ระนอง  
ซื้อเมื่อวันที่ 28 กรกฎาคม 2553 ราคา 1,895,000 บาท

#### **กองช่าง**

1. รถจักรยานยนต์ หมายเลขทะเบียน กฉต 825 ระนอง ซื้อเมื่อวันที่ 26 เมษายน 2553  
ราคา 38,500 บาท

#### **ผลการพัฒนาท้องถิ่นในระยะเวลาที่ผ่านมา**

ผลการพัฒนาตามแผนพัฒนาสามปี และแผนการดำเนินงาน เทศบาลตำบลปากน้ำ อำเภอมืองระนอง จังหวัดระนอง ในรอบ 5 ปีที่ผ่านมา ได้รับการจัดสรรงบประมาณเพื่อดำเนินโครงการ ดังนี้

ปี 2554	ได้รับการจัดสรร	8,173,631.00	บาท
ปี 2555	ได้รับการจัดสรร	13,447,020.00	บาท
ปี 2556	ได้รับการจัดสรร	8,726,019.00	บาท
ปี 2557	ได้รับการจัดสรร	11,428,280.00	บาท
ปี 2558	ได้รับการจัดสรร	15,931,081.00	บาท

### ผลการพัฒนาเทศบาลปี 2558

#### กองช่าง

1. โครงการก่อสร้างทางเดินเท้า คสล. บริเวณบ้านนายสงค์ หมู่ที่ 2 (เกาะคณที)	งบประมาณ	73,390	บาท
2. โครงการก่อสร้างสะพานทางเดินเท้า คสล. บริเวณซอยข้างบ้านจีพร หมู่ที่ 2 (เกาะคณที)	งบประมาณ	428,090	บาท
3. โครงการก่อสร้างสะพานทางเดินเท้า คสล. บริเวณบ้านจู้ หมู่ที่ 2 (เกาะคณที)	งบประมาณ	309,080	บาท
4. โครงการก่อสร้างสะพานทางเดินเท้า คสล. บริเวณบ้านนายนพพร หมู่ที่ 1 (เกาะคณที)	งบประมาณ	816,590	บาท
5. โครงการก่อสร้างทางเดินเท้า คสล. และทางเดินเท้า คสล. บริเวณบ้านไก่อ้าว หมู่ที่ 1 เกาะคณที	งบประมาณ	100,230	บาท
6. โครงการซ่อมแซมอาคารอเนกประสงค์ หมู่ที่ 5	งบประมาณ	66,420	บาท

#### กองสาธารณสุขและสิ่งแวดล้อม

1. โครงการพัฒนาศักยภาพผู้ประกอบการร้านค้า และแผงลอยจำหน่ายอาหาร	งบประมาณ	16,030	บาท
2. โครงการสร้างเครือข่ายพลังชุมชนเข้มแข็ง ร่วมกันต้านยาเสพติด	งบประมาณ	11,115	บาท
3. จัดหาตู้เหล็กเก็บเอกสาร	งบประมาณ	4,100	บาท
4. จัดหาเครื่องตัดเหล็ก	งบประมาณ	8,560	บาท
5. จัดหาเครื่องเชื่อม	งบประมาณ	22,470	บาท
6. จัดหาตู้ติดฝาผนัง	งบประมาณ	15,000	บาท
7. จัดหาคอมพิวเตอร์โน้ตบุ๊ก	งบประมาณ	21,000	บาท
8. จัดหากล้องถ่ายรูป	งบประมาณ	20,000	บาท

#### สำนักปลัด

1. โครงการจัดเวทีประชาคมต่างๆ เช่น จัดทำแผนพัฒนาเทศบาล	งบประมาณ	13,400 บาท
2. โครงการพระเกียรติพระบาทสมเด็จพระเจ้าอยู่หัว เนื่องในโอกาสมหามงคลเฉลิมพระชนมพรรษา	งบประมาณ	14,198 บาท
3. โครงการพระชนมพรรษาสมเด็จพระนางเจ้า พระบรมราชินีนาถ	งบประมาณ	3,660 บาท
4. โครงการฝึกอบรมเพิ่มพูนความรู้ พัฒนาทักษะ เพิ่มประสิทธิภาพการปฏิบัติงานและพัฒนาศักยภาพของผู้บริหาร สมาชิกสภา เทศบาลและบุคลากร	งบประมาณ	29,360 บาท
5. โครงการฝึกอบรมเสริมสร้างความปรองดอง สมานฉันท์ทุกภาคส่วน	งบประมาณ	10,796 บาท
6. โครงการฝึกอบรมการมีส่วนร่วมทางการเมืองและ ปกป้องสถาบันสำคัญของชาติ	งบประมาณ	12,981 บาท
7. จัดหาเครื่องขัดพื้น หินขัด	งบประมาณ	35,000 บาท
8. จัดหาเครื่องปรับอากาศ	งบประมาณ	28,000 บาท
9. จัดหาตู้เหล็กเก็บเอกสาร	งบประมาณ	4,100 บาท
10. จัดหาเลื่อยโซ่ยนต์	งบประมาณ	30,000 บาท
11. จัดหาวิทยุสื่อสารชนิดมือถือ	งบประมาณ	72,000 บาท

### กองการศึกษา

1. โครงการขับเคลื่อนประชาคมจัดทำแผนพัฒนาชุมชน	งบประมาณ	11,050 บาท
2. โครงการทำบุญตักบาตรวันขึ้นปีใหม่	งบประมาณ	9,362 บาท
3. โครงการวันเด็กแห่งชาติ	งบประมาณ	32,175.68 บาท
4. โครงการประเพณีวันสงกรานต์และวันผู้สูงอายุ	งบประมาณ	6,022 บาท
5. โครงการให้ความรู้เกี่ยวกับการค้ามนุษย์ สิทธิเด็กและสตรี	งบประมาณ	9,600 บาท
6. โครงการส่งเสริมภาวะผู้นำแก่สตรีในชุมชน	งบประมาณ	9,600 บาท
7. โครงการวันเทศบาล	งบประมาณ	1,850 บาท
8. โครงการสานสายใยครอบครัวสัมพันธ์	งบประมาณ	9,500 บาท
9. โครงการให้ความรู้คุณธรรม จริยธรรม สุขภาพกาย สุขภาพจิตแก่เด็กและเยาวชน	งบประมาณ	9,600 บาท
10. โครงการส่งเสริมอาชีพแก่ชุมชนในเขตเทศบาล	งบประมาณ	46,500 บาท
11. โครงการแก้ไขปัญหาสังคมให้แก่เด็กและเยาวชน ตั้งท้องก่อนวัยอันควร	งบประมาณ	9,600 บาท
12. โครงการชุมชนพอเพียงผักสวนครัวรั้วกินได้	งบประมาณ	9,600 บาท
13. โครงการทำบุญประเพณีวันเข้าพรรษา	งบประมาณ	600 บาท
14. จัดหาเครื่องปริ้นเตอร์	งบประมาณ	3,500 บาท

### 2.3 จุดยืนทางยุทธศาสตร์ (Positioning)

เป็นเมืองน่าอยู่และเมืองท่องเที่ยวเชิงอนุรักษ์ ที่สร้างชีวิตความเป็นอยู่ของประชาชนให้ดีขึ้น ควบคู่กับการพัฒนาโครงสร้างพื้นฐาน และการพัฒนาประชาธิปไตยและส่งเสริมการบริหารจัดการบ้านเมืองที่ดี ด้วยหลักธรรมาภิบาลและวิธีเศรษฐกิจพอเพียง



## บทที่ 3

### แผนยุทธศาสตร์

#### 3.1 กรอบแนวคิดในการจัดทำยุทธศาสตร์การพัฒนาท้องถิ่น

3.1.1 การจัดทำแผนยุทธศาสตร์การพัฒนาเทศบาลตำบลปากน้ำ จะต้องสอดคล้องกับแผนพัฒนาและยุทธศาสตร์การพัฒนาในระดับต่างๆ เช่น การพัฒนาตามยุทธศาสตร์คณะกรรมการความสงบแห่งชาติ แผนพัฒนาเศรษฐกิจและสังคมแห่งชาติ แผนการบริหารราชการแผ่นดิน ยุทธศาสตร์การพัฒนาพื้นที่ นโยบายของรัฐบาล ยุทธศาสตร์การพัฒนาจังหวัด ยุทธศาสตร์การพัฒนาขององค์กรปกครองส่วนท้องถิ่นในเขตจังหวัด ยุทธศาสตร์อำเภอ

##### 3.1.1.1. การพัฒนาตามยุทธศาสตร์ของคณะกรรมการความสงบแห่งชาติ (คสช.)

คณะกรรมการความสงบแห่งชาติได้นำแนวคิดของหลักปรัชญาเศรษฐกิจพอเพียงมาใช้เป็นแนวทางในการปฏิบัติเพื่อใช้เป็นหลักหรือแนวทางในการปฏิรูปและพัฒนาประเทศให้ไปในทิศทางที่เหมาะสมและเกิดการพัฒนาย่างยั่งยืน เพื่อรองรับการเปลี่ยนแปลงอย่างเป็นพลวัตของสภาพแวดล้อมโลกและภายในประเทศ โดยเฉพาะภาวะผันผวนด้านเศรษฐกิจพลังงาน และภูมิอากาศ ที่เป็นไปอย่างรวดเร็วและส่งผลกระทบต่อประเทศไทยทั้งเชิงบวกและลบ ดังนั้นการบริหารจัดการประเทศภายใต้หลักปรัชญาของเศรษฐกิจพอเพียงจึงเป็นการใช้จุดแข็งและศักยภาพที่มีอยู่ให้เป็นประโยชน์ต่อการพัฒนาประเทศเพื่อสร้างความเข้มแข็งและรักษาเสถียรภาพทางเศรษฐกิจของประเทศ โดยให้ความสำคัญกับการพัฒนาเศรษฐกิจภายในประเทศที่เน้นการเสริมสร้างความเข้มแข็งของฐานการผลิตภาคเกษตร และการประกอบการของวิสาหกิจขนาดกลางและขนาดย่อม ขณะเดียวกัน จำเป็นต้องปรับตัวในการเชื่อมโยงกับระบบเศรษฐกิจโลกและภูมิภาคซึ่งประเทศไทยมีพันธกรณีภายใต้กรอบความร่วมมือต่างๆ เพื่อสามารถใช้โอกาสที่เกิดขึ้นและเพิ่มภูมิคุ้มกันของทุนที่มีอยู่ในสังคมไทยได้อย่างเหมาะสม พร้อมก้าวสู่ประชาคมเศรษฐกิจอาเซียนในปี ๒๕๕๘ ขณะเดียวกัน จำเป็นต้องสร้างความพร้อมสำหรับเชื่อมโยงด้านกายภาพ ทั้งโครงสร้างพื้นฐานและระบบโลจิสติกส์ ควบคู่กับการยกระดับคุณภาพคน การเสริมสร้างองค์ความรู้ การพัฒนานวัตกรรมและความคิดสร้างสรรค์ ให้เป็นพลังขับเคลื่อนการพัฒนาเศรษฐกิจและสังคมไทย

การกำหนดยุทธศาสตร์ คณะกรรมการความสงบแห่งชาติ ให้ความสำคัญกับการสร้างภูมิคุ้มกัน ในมิติต่างๆ เพื่อให้การพัฒนาประเทศสู่ความสมดุลและยั่งยืน โดยนำทุนของประเทศที่มีศักยภาพมาใช้ประโยชน์อย่างบูรณาการและเกื้อกูลกัน พร้อมทั้งเสริมสร้างให้แข็งแกร่งเพื่อเป็นรากฐานการพัฒนาประเทศที่สำคัญได้แก่ การเสริมสร้างทุนสังคม (ทุนมนุษย์ทุนสังคม ทุนทางวัฒนธรรม) ให้ความสำคัญกับการพัฒนาคนและสังคมไทยสู่สังคมคุณภาพมุ่งสร้างภูมิคุ้มกันตั้งแต่ระดับปัจเจก ครอบครัว และชุมชน สามารถจัดการความเสี่ยง และปรับตัวเข้ากับการเปลี่ยนแปลง มีโอกาสเข้าถึงทรัพยากรและได้รับประโยชน์จากการพัฒนาเศรษฐกิจและสังคมอย่างเป็นธรรม สำหรับการเสริมสร้างทุนเศรษฐกิจ (ทุนทางกายภาพ ทุนทางการเงิน) มุ่งพัฒนาเศรษฐกิจภายในประเทศให้เข้มแข็ง โดยใช้ภูมิปัญญา ความคิดสร้างสรรค์ ให้ความสำคัญกับการปรับโครงสร้างการค้าและการลงทุนให้สอดคล้องกับความต้องการของตลาดภายในประเทศและต่างประเทศ การผลิตที่เป็นมิตรต่อสิ่งแวดล้อม และมีการเชื่อมโยงกับประเทศในภูมิภาคต่างๆ บนพื้นฐานการพึ่งพาซึ่งกันและกัน ในส่วนการเสริมสร้างทุนทรัพยากรธรรมชาติและสิ่งแวดล้อมให้ความสำคัญกับการสร้างความเข้มแข็ง

ทางการเกษตร ความมั่นคงด้านอาหาร การบริหารจัดการทรัพยากรธรรมชาติและสิ่งแวดล้อม ที่เป็นฐานการผลิต ภาคเกษตร มุ่งสู่การเป็นเป็นมิตรกับสิ่งแวดล้อม การเตรียมความพร้อมรองรับ การเปลี่ยนแปลงภูมิอากาศและภัยพิบัติทางธรรมชาติ รวมทั้งการสร้างภูมิคุ้มกันด้านการค้า จากเงื่อนไขด้านสิ่งแวดล้อม ควบคู่ไปกับการเพิ่มบทบาทไทยในเวทีประชาคมโลกขณะเดียวกัน จำเป็นต้องมีการบริหารจัดการประเทศเพื่อสร้างความเป็นธรรมในสังคม ให้ความสำคัญกับการพัฒนา ระบบราชการ และข้าราชการโดยยึดหลักธรรมาภิบาล เพิ่มประสิทธิภาพการกระจายอำนาจให้แก่ องค์กรปกครองส่วนท้องถิ่น พัฒนาระบบและกลไกการป้องกันและปราบปรามการทุจริตและ ประพฤติมิชอบอย่างมีส่วนร่วม ส่งเสริมให้ประชาชนทุกระดับมีโอกาสเข้าถึงกระบวนการยุติธรรมอย่าง เท่าเทียมและสร้างความเป็นธรรมในการเข้าถึงทรัพยากร ควบคู่ไปกับปลูกจิตสำนึก ค่านิยม ประชาธิปไตยและธรรมาภิบาล แก่ประชาชนทุกกลุ่ม โดยได้กำหนดวิสัยทัศน์ เจตนารมณ์พันธกิจ ประเด็นยุทธศาสตร์ เป้าหมาย และตัวชี้วัด ดังนี้

### วิสัยทัศน์

ประเทศชาติมั่นคง สังคมอยู่ร่วมกันอย่างมีความสุข ด้วยความเสมอภาค เป็นธรรม และมีภูมิคุ้มกันต่อการเปลี่ยนแปลงของโลก ตลอดจนประชาชนมีความมั่งคั่งอย่างยั่งยืน

### เจตนารมณ์

1. เพื่อยุติความขัดแย้งของคนในชาติ
2. ขับเคลื่อนเศรษฐกิจและฟื้นฟูความเชื่อมั่นภายใต้ระบบบริหารนิติบัญญัติและตุลาการ เป็นการใช้ พระราชอำนาจของพระมหากษัตริย์ผ่านกระบวนการดังกล่าวซึ่งเดิมรัฐบาลปกติได้ใช้อำนาจนั้นโดยมีสถาบันพระมหากษัตริย์อยู่เหนือความขัดแย้งทั้งปวง
3. สร้างเสถียรภาพในทุกมิติทั้งด้านการเมืองความมั่นคงเศรษฐกิจสังคมและวัฒนธรรมเพื่อ เปลี่ยนผ่านประเทศไทยไปสู่การปกครองในระบอบประชาธิปไตยอันมีพระมหากษัตริย์ทรงเป็นประมุข อย่างสมบูรณ์และยั่งยืน
4. ยกกระดับการศึกษาสร้างมาตรฐานของการดำรงชีวิตของประชาชนในสังคมไทย ตามแนวทางปรัชญาของเศรษฐกิจพอเพียงภายใต้การปกครองในระบอบประชาธิปไตยอันมีพระมหากษัตริย์ทรงเป็นประมุขอย่างยั่งยืนตลอดไป

### พันธกิจ

1. การสร้างความเป็นธรรมในสังคม การรักษาความสงบเรียบร้อย และการสร้างความปรองดองสมานฉันท์สร้างสังคมที่มีคุณภาพ ทุกคนมีความมั่นคงในชีวิต ได้รับการคุ้มครองทางสังคม ที่มีคุณภาพอย่างทั่วถึงและเท่าเทียม มีโอกาสเข้าถึงทรัพยากรของชาติและการบริการขั้นพื้นฐาน ของรัฐอย่างเป็นธรรมและทั่วถึง
2. พัฒนาคุณภาพคนไทยให้เป็นสังคมที่มีความรู้คู่คุณธรรม สร้างโอกาสให้มีการเรียนรู้ ตลอดชีวิต มีทักษะและการดำรงชีวิตอย่างเหมาะสมในแต่ละช่วงวัย สถาบันทางสังคมและชุมชน ท้องถิ่นมีความเข้มแข็ง สามารถปรับตัวรู้เท่าทันกับการเปลี่ยนแปลงอย่างยั่งยืน
3. ปรับโครงสร้างเศรษฐกิจสู่การเติบโตอย่างมีคุณภาพและยั่งยืน โดยพัฒนาฐานการผลิต และบริการให้เข้มแข็งและมีคุณภาพบนฐานความรู้ความคิดสร้างสรรค์และภูมิปัญญา สร้างความ เข้มแข็งภาคการเกษตรความมั่นคงด้านอาหารและพลังงาน ปรับโครงสร้างการผลิตและการบริโภค ให้เป็นมิตรกับสิ่งแวดล้อม พร้อมสร้างความเชื่อมโยงในทุกมิติกับประเทศในภูมิภาคเพื่อความมั่นคง ทางเศรษฐกิจและสังคม

4. สร้างความมั่นคงของฐานทรัพยากรธรรมชาติและสิ่งแวดล้อม สนับสนุนการมีส่วนร่วมของชุมชน รวมทั้งสร้างภูมิคุ้มกันเพื่อรองรับผลกระทบจากการเปลี่ยนแปลงของธรรมชาติ
5. ปรับปรุงการบริหารจัดการของรัฐให้เกิดความโปร่งใส ด้วยการป้องกันและปราบปรามการทุจริตคอร์รัปชันอย่างจริงจังและยั่งยืน

#### เป้าหมายหลัก

1. คนและสังคมไทยมีความอยู่เย็นเป็นสุขและความสงบสุขเพิ่มขึ้น ความเหลื่อมล้ำในสังคมลดลงดัชนีมวลรวมความสุขของคนไทยเพิ่มมากขึ้น และความพึงพอใจในบริการขั้นพื้นฐานของรัฐเพิ่มมากขึ้น
2. คนไทยมีการเรียนรู้อย่างต่อเนื่อง มีสุขภาพดีขึ้น มีคุณธรรม จริยธรรมเพิ่มมากขึ้น และสถาบันทางครอบครัวและทางสังคมมีความเข้มแข็งมากขึ้น
3. เศรษฐกิจเติบโตในอัตราที่เหมาะสมตามศักยภาพของประเทศ ให้ความสำคัญกับการเพิ่มการผลิตภาพรวมของวิสาหกิจขนาดกลางและขนาดย่อมเพิ่มขีดความสามารถในการแข่งขันทางเศรษฐกิจของประเทศและสัดส่วนผู้อยู่ใต้เส้นความยากจนลดลง
4. คุณภาพสิ่งแวดล้อมอยู่ในเกณฑ์มาตรฐาน เพิ่มประสิทธิภาพการลดการปล่อยก๊าซเรือนกระจกในปริมาณที่ลดลง รวมทั้งเพิ่มพื้นที่ป่าไม้เพื่อรักษาสมดุลของระบบนิเวศ
5. ความโปร่งใสของประเทศไทยให้อันดับที่สูงขึ้น โดยดัชนีภาพลักษณ์การคอร์รัปชันอยู่ในลำดับที่ดีขึ้น

#### ประเด็นยุทธศาสตร์ 1 การสร้างความเป็นธรรมในสังคม มีกลยุทธ์และตัวชี้วัด ดังนี้

##### กลยุทธ์ที่ 1 การจัดบริการทางสังคมตามสิทธิขั้นพื้นฐาน

###### - ตัวชี้วัดความสำเร็จของเป้าหมายระยะสั้น ดังนี้

- 1) การเข้าถึงโอกาสทางการศึกษา โดยวัดจากอัตราผู้เข้ารับการศึกษาคือต่อในทุกระดับไม่น้อยกว่าร้อยละ ๘๕ และการออกจากการศึกษากลางคันไม่เกินร้อยละ ๕
  - 2) การเข้าถึงระบบบริการสาธารณสุขของประชาชน โดยการประเมินจากความพึงพอใจของผู้เข้ารับการรักษาจากหน่วยงานของรัฐ โดยในภาพรวม ประชาชนจะต้องมีระดับความพึงพอใจในการรับบริการอยู่ในระดับมาก ภายในปีงบประมาณ ๒๕๕๘
  - 3) มีการปรับปรุงแก้ไขกฎหมาย เพื่อให้เกิดความเป็นธรรมในสังคม โดยวัดจากร่างกฎหมายที่ผ่านการพิจารณาของสภานิติบัญญัติแห่งชาติ ไม่น้อยกว่าร้อยละ ๘๐ ของจำนวนร่างกฎหมายที่เข้าสู่ระเบียบวาระของสภานิติบัญญัติแห่งชาติ ภายในปีงบประมาณ ๒๕๕๘
  - 4) มีการขยายเขตไฟฟ้าให้บ้านเรือนราษฎรห่างไกล ต่อครัวเรือนเพิ่มขึ้น ร้อยละ ๒๐ ภายในปีงบประมาณ ๒๕๕๘
  - 5) การเพิ่มประสิทธิภาพในการรักษาความปลอดภัยในชีวิต ทรัพย์สินของประชาชน โดยพิจารณาจากอัตราคดีความที่เกี่ยวข้องลดลง ร้อยละ ๒๐ ภายในปีงบประมาณ ๒๕๕๘
- ###### - ตัวชี้วัด ความสำเร็จของเป้าหมายระยะยาวสู่ความยั่งยืน ดังนี้
- 1) มีการขยายเขตไฟฟ้าให้บ้านเรือนราษฎรห่างไกล ต่อครัวเรือนเพิ่มขึ้น ร้อยละ ๘๐ ภายในปีงบประมาณ ๒๕๖๔
  - 2) การเพิ่มประสิทธิภาพในการรักษาความปลอดภัยในชีวิต ทรัพย์สินของประชาชน โดยพิจารณาจากอัตราคดีความที่เกี่ยวข้องลดลงอย่างต่อเนื่อง ร้อยละ ๒๐ ต่อปี จนถึงปีงบประมาณ ๒๕๖๔

## กลยุทธ์ที่ 2 การลดความเหลื่อมล้ำและการคุ้มครองสิทธิทางสังคม

### - ตัวชี้วัดความสำเร็จของเป้าหมายระยะสั้น ดังนี้

1) การปรับโครงสร้างอัตราภาษีบุคคลธรรมดา อย่างเป็นรูปธรรมเพื่อให้ลดความเหลื่อมล้ำให้แล้วเสร็จภายในปีงบประมาณ 2558

2) การแก้ปัญหาการค้ำมนุษย์ ขอตาน และการช่วยเหลือหญิงไทยในต่างประเทศ มีจำนวนคดีความที่เกี่ยวข้องอัตราลดลง ร้อยละ 10 ภายในปีงบประมาณ

3) การจัดที่ดินให้ผู้ไร้ที่ทำกิน ช่วยเหลือเกษตรกรและองค์กรเกษตรกร โดยใช้พื้นที่ป่าเสื่อมสภาพ หรือที่ดินสาธารณะประโยชน์อื่น มาจัดสรรให้ใช้ประโยชน์ ให้ได้ไม่น้อยกว่า ร้อยละ 20 ของเป้าหมายในแผนงาน

### - ตัวชี้วัดความสำเร็จของเป้าหมายระยะยาวสู่ความยั่งยืน ดังนี้

1) การแก้ปัญหาการค้ำมนุษย์ ขอตาน และการช่วยเหลือหญิงไทยในต่างประเทศ มีจำนวนคดีความที่เกี่ยวข้องอัตราลดลงอย่างต่อเนื่อง ร้อยละ 10 ต่อปี จนถึงปีงบประมาณ 2564

2) การจัดที่ดินให้ผู้ไร้ที่ทำกิน ช่วยเหลือเกษตรกรและองค์กรเกษตรกร โดยใช้ที่ดินสาธารณะประโยชน์ทั้งหมดสภาพแล้วมาจัดสรรให้ใช้ประโยชน์ ให้ได้ไม่น้อยกว่า ร้อยละ 100 ของเป้าหมายในแผนงาน

## กลยุทธ์ที่ 3 การจัดระเบียบการให้บริการการขนส่งสาธารณะรับจ้าง

### - ตัวชี้วัดความสำเร็จของเป้าหมายระยะสั้น ดังนี้

1) มีการจัดทำบัญชียานพาหนะขนส่งสาธารณะรับจ้าง ด้วยการแยกประเภท รวมถึงสถิติการเกิดอุบัติเหตุ

2) การจัดทำแนวทางการปฏิบัติในการป้องกันปัญหาจาก ระบบการขนส่งสาธารณะรับจ้าง ทั้งด้านอุบัติเหตุและ การทำร้ายผู้โดยสาร รวมถึงการบังคับใช้แนวทางที่กำหนดขึ้น

3) มีการปรับแก้กฎหมาย และกฎระเบียบในการควบคุม การให้บริการการขนส่งสาธารณะรับจ้าง โดยผ่านความเห็นชอบจากสภานิติบัญญัติแห่งชาติ โดยมีผลบังคับใช้ภายในปีงบประมาณ 2558

4) มีการให้ความรู้กับประชาชนเกี่ยวกับกฎหมายและกฎระเบียบการให้บริการการขนส่งสาธารณะรับจ้าง และในภาพรวมแล้วประชาชนต้องมีความพึงพอใจอยู่ในระดับมาก ต่อกฎหมายและกฎระเบียบที่ได้ปรับปรุงแก้ไข

## กลยุทธ์ที่ ๔ การแก้ปัญหาจังหวัดชายแดนภาคใต้

### - ตัวชี้วัดความสำเร็จของเป้าหมายระยะสั้น ดังนี้

1) มีการขยายผลโครงการทุ่งยางแดงโมเดล ไปยังพื้นที่ 37 อำเภอ 282 ตำบลและมีระบบการประเมินผลที่เป็นรูปธรรม ทั้งปริมาณ และ คุณภาพ โดยต้องลดจำนวนเหตุการณ์ร้ายและความรุนแรงลงได้ไม่น้อยกว่าร้อยละ 20 เมื่อสิ้นปีงบประมาณ 2558 ทั้งนี้ให้กองอำนวยการรักษาความมั่นคงภายในภาค 4 ส่วนหน้าและศูนย์อำนวยการบริหารจังหวัดชายแดนภาคใต้ เป็นหน่วยงานหลักในการขับเคลื่อนโดยบูรณาการร่วมกัน

2) มีแผนงานในการพัฒนาเขตนิคมอุตสาหกรรมฮาลาล จังหวัดปัตตานีเพื่อส่งเสริมอุตสาหกรรมในพื้นที่ และมีแผนงานในการประเมินความก้าวหน้าของโครงการโดยจะต้องคืบหน้าไม่น้อยกว่าร้อยละ 50 เมื่อสิ้นปีงบประมาณ 2558

3) มีการดำเนินงานตามโครงการส่งเสริมการจัดการศึกษาในจังหวัดชายแดนภาคใต้, โครงการอบรม สัมมนา พัฒนาและศึกษาดูงานศาสนา ศิลปวัฒนธรรม โครงการปรับปรุงแหล่งเรียนรู้

ตะโละมาเนาะ,โครงการก่อสร้างและการจัดตั้งอุทยานเรียนรู้ โครงการส่งเสริมคนดีมีคุณธรรม ในจังหวัดโดยจะต้องสืบหน้าไม่น้อยกว่าร้อยละ 80 เมื่อสิ้นปีงบประมาณ 2558

4) มีแผนงานในการการช่วยเหลือผู้ได้รับผลกระทบจากเหตุการณ์ความไม่สงบ ด้วยการพัฒนาคุณภาพชีวิต และการศึกษา รวมทั้งสร้างและซ่อมแซมบ้าน จำนวน 60 หลัง ตามโครงการเฉลิมพระเกียรติ สมเด็จพระเทพรัตนราชสุดาฯ สยามบรมราชกุมารี ทั้งนี้จะต้องมีการประเมินความก้าวหน้าของโครงการ โดยจะต้องสืบหน้าไม่น้อยกว่าร้อยละ 50 เมื่อสิ้นปีงบประมาณ 2558

5) มีการเปิดเวทีพูดคุยให้ครบ 37 อำเภอ เพื่อให้เกิดความร่วมมือกันทุกภาคส่วน ทั้งชาวไทยพุทธและชาวไทยมุสลิม และการกำหนดวิธีการในการประเมินผลความพึงพอใจของประชาชน รวมทั้งมีการนำผลการเปิดเวทีการพูดคุยไปใช้ในการแก้ปัญหาที่เป็นรูปธรรม

### กลยุทธ์ที่ 5 การสร้างความปรองดองสมานฉันท์

- ตัวชี้วัดความสำเร็จของเป้าหมายระยะสั้น ดังนี้

1) มีการจัดทำ Website ประชาสัมพันธ์และติดตามผลการแก้ไขข้อร้องเรียนของประชาชน การผลิตสื่อประชาสัมพันธ์ และโครงการสื่อมวลชนสัมพันธ์ เพื่อให้สื่อมวลชน นำเสนอข้อมูลข่าวสารที่ถูกต้อง มีแหล่งข่าวที่ชัดเจน ทั้งนี้จะต้องมีการประเมินความพึงพอใจของประชาชนต่อ Website ที่ได้จัดทำขึ้นโดยต้องอยู่ในระดับสูง

2) มีกิจกรรมในการแลกเปลี่ยนข้อคิดเห็นกับบุคคลหรือกลุ่มบุคคลในการปฏิรูปประเทศ ทั้ง 11 ด้าน และมีการนำผลการวิเคราะห์และประเมินสถานการณ์ รวมถึง มีการนำผลที่ได้รับ ส่งให้สภาปฏิรูปแห่งชาติ และสภานิติบัญญัติแห่งชาติ นำไปใช้ในการปฏิรูปประเทศต่อไป

3) มีกิจกรรมเพื่อสร้างความปรองดองสมานฉันท์ ได้แก่ โครงการคนไทยหัวใจเดียวกัน โครงการมหกรรมเอกลักษณ์ไทย หัวใจ 4 ภาค โครงการฝึกอบรมทดสอบสมาชิกกองอาสารักษาดินแดน ทั้งนี้จะต้องมีการประเมินความพึงพอใจของประชาชนต่อ โครงการที่ได้จัดทำขึ้นโดยผลต้องอยู่ในระดับสูง

**ประเด็นยุทธศาสตร์ที่ 2 การพัฒนาคณะผู้สังคมนักเรียนรู้อุทิศชีวิตอย่างยั่งยืน** มีกลยุทธ์และตัวชี้วัด ดังนี้  
**กลยุทธ์ที่ 1 การปฏิรูปการศึกษา**

- ตัวชี้วัดความสำเร็จของเป้าหมายระยะสั้น ดังนี้

1) มีการผลิตครู ตามความต้องการได้ไม่น้อยกว่า ร้อยละ 70 ตามสัดส่วนของจำนวนนักเรียนต่อครูผู้สอน และมีการพัฒนาบุคลากรครูโดยมีการจัดงบประมาณสำหรับการวิจัย และการศึกษาต่อของครู ไม่น้อยกว่าร้อยละ 50 ของจำนวนครูที่มีอยู่ในสถานศึกษาของรัฐ ภายในปีงบประมาณ 2558

2) มีแผนพัฒนาปรับปรุงระบบบริหารจัดการ และการส่งเสริมการใช้เทคโนโลยีสารสนเทศเพื่อการศึกษาให้เป็นสังคมแห่งการเรียนรู้ โดยประเมินผลจากการนำระบบเทคโนโลยีสารสนเทศไปใช้ในสถานศึกษาต่าง ๆ ของรัฐไม่น้อยกว่าร้อยละ 50 ของสถานศึกษาทั้งหมดของรัฐ รวมถึงสามารถใช้อย่างต่อเนื่อง และมีระบบบำรุงรักษาได้อย่างเป็นระบบภายในปีงบประมาณ 2558

3) มีร้อยละของจำนวนนักเรียนที่อ่านไม่ออกเขียนไม่ได้ โดยต้องมีไม่เกินร้อยละ 3 ในทุกระดับชั้น ภายในปีงบประมาณ 2558

- ตัวชี้วัดความสำเร็จของเป้าหมายระยะยาวสู่ความยั่งยืน ดังนี้

1) มีการผลิตครู ตามความต้องการได้ไม่น้อยกว่า ร้อยละ 100 ตามสัดส่วนของจำนวนนักเรียนต่อครูผู้สอน ภายในปีงบประมาณ 2564 และมีการพัฒนาบุคลากรครูโดยมีการจัดงบประมาณสำหรับการวิจัยและการศึกษาต่อของครู เพิ่มขึ้นไม่น้อยกว่าร้อยละ 20 ต่อปี จนถึงปีงบประมาณ 2564

2) มีการส่งเสริมการใช้เทคโนโลยีสารสนเทศ เพื่อการศึกษาให้เป็นสังคมแห่งการเรียนรู้ โดยประเมินผลจากระบบเทคโนโลยีสารสนเทศที่นำไปใช้ในสถานศึกษาต่าง ๆ ของรัฐไม่น้อยกว่าร้อยละ 80 ของสถานศึกษาทั้งหมดของรัฐ ภายในปีงบประมาณ 2564

3) มีร้อยละของจำนวนนักเรียนที่อ่านออกเขียนได้เพิ่มขึ้น โดยต้องมีร้อยละ 100 เมื่อสำเร็จการศึกษาชั้นประถมศึกษาปีที่ 1 ภายในปีงบประมาณ 2564

#### **กลยุทธ์ที่ 2 การสร้างความรู้ให้กับประชาชนมีภูมิคุ้มกันต่อปัญหาด้านสาธารณสุข**

- ตัวชี้วัดความสำเร็จของเป้าหมายระยะสั้น ดังนี้

1) มีการส่งเสริมการเรียนรู้ ให้ก้าวทันการเปลี่ยนแปลงของภัยคุกคามด้านสาธารณสุข เพื่อศักยภาพด้านการระวังป้องกัน ด้วยการจัดทำแผนพัฒนาหลักสูตรการศึกษาให้มีประเด็นของภัยคุกคามด้านสาธารณสุข ให้แล้วเสร็จภายในปีงบประมาณ 2558

2) มีการจัดระบบการสื่อสารให้ประชาชนได้เรียนรู้ถึงการเปลี่ยนแปลงของภัยคุกคามด้านสาธารณสุข ด้วยการประชาสัมพันธ์ที่หลากหลาย และทั่วถึง และประเมินจากการรับรู้ของประชาชนทั่วไป โดยต้องมีผลการประเมินการรับรู้ต่อภัยคุกคามด้านสาธารณสุขของประชาชนทั่วไปอยู่ในระดับสูง ภายในปีงบประมาณ 2558

#### **กลยุทธ์ที่ ๓ การเสริมสร้างและพัฒนาสุขภาพของประชาชน**

- ตัวชี้วัดความสำเร็จของเป้าหมายระยะสั้น ดังนี้

1) มีมาตรการควบคุมด้านอาหารที่เกี่ยวข้องกับสุขภาพของประชาชน เพื่อคุ้มครองผู้บริโภคให้แล้วเสร็จ ภายในปีงบประมาณ 2558

2) มีกฎหมายควบคุมการส่งเสริมการตลาด เช่น ผลิตภัณฑ์สำหรับทารกและเด็กเล็ก และผลิตภัณฑ์ที่เกี่ยวข้อง ให้แล้วเสร็จภายในปีงบประมาณ 2558

#### **กลยุทธ์ที่ ๔ การเสริมสร้างค่านิยม จิตสำนึก และการทำนุบำรุงศิลปวัฒนธรรมไทย**

- ตัวชี้วัดความสำเร็จของเป้าหมายระยะสั้น ดังนี้

1) ประชาชนเข้าร่วมกิจกรรมทางวัฒนธรรมของไทย และมีส่วนร่วมกับกิจกรรมทางศาสนา ในห้วงวันสำคัญภายในปี 2558 เพิ่มขึ้น ไม่น้อยกว่าร้อยละ 50 เมื่อเทียบกับห้วงเวลาเดียวกันของปีที่ผ่านมา และประชาชนต้องเห็นความสำคัญของวัฒนธรรมไทยและศาสนาต่อสังคมไทย ผ่านการจัดกิจกรรมทางวัฒนธรรมไทยและศาสนานั้น โดยต้องมีผลการประเมินอยู่ในระดับสูง

2) มีกระบวนการให้ความรู้เรื่องหลักธรรมคำสอนของทุกศาสนา ในเชิงบูรณาการ โดยนำไปสู่ระบบการศึกษา ทั้งในระบบ นอกระบบ และตามอัธยาศัย ได้อย่างเป็นระบบและเชื่อมโยงกันอย่างเป็นรูปธรรม ภายในปีงบประมาณ 2558

- ตัวชี้วัดความสำเร็จของเป้าหมายระยะยาวสู่ความยั่งยืน ดังนี้

ประชาชนเข้าร่วมกิจกรรมทางวัฒนธรรมของไทย และมีส่วนร่วมกับกิจกรรมทางศาสนา ในห้วงวันสำคัญ เพิ่มขึ้นอย่างต่อเนื่อง ไม่น้อยกว่าร้อยละ 10 ต่อปี จนถึงปี 2564

#### **กลยุทธ์ 5 การจัดทำนวัตกรรมในการส่งเสริมการพัฒนาและความมั่นคงของประเทศ**

- ตัวชี้วัด ความสำเร็จของเป้าหมายระยะสั้น ดังนี้

มีมาตรการลดหย่อนภาษี เพื่อการวิจัยและพัฒนาเทคโนโลยีและนวัตกรรมภายใน  
ปีงบประมาณ 2558

- **ตัวชี้วัดความสำเร็จของเป้าหมายระยะยาวสู่ความยั่งยืน** ดังนี้

มีการจัดสรรงบประมาณของประเทศอย่างน้อย ร้อยละ 2 ของ GDP ในการวิจัย  
และพัฒนาต่าง ๆ โดยเฉพาะอย่างยิ่งเพื่อเป็นการส่งเสริมการเพิ่มผลผลิตและควบคุมทางการเกษตร  
และยกระดับผลิตภัณฑทางการเกษตรเพื่อให้อยู่ในมาตรฐานสากล ภายในปีงบประมาณ 2564

**ประเด็นยุทธศาสตร์ที่ ๓ การสร้างความเข้มแข็งภาคการเกษตร ความมั่นคงของอาหาร และ  
พลังงาน** มีกลยุทธ์และตัวชี้วัด ดังนี้

**กลยุทธ์ที่ 1 การเพิ่มประสิทธิภาพการบริหารจัดการน้ำอย่างบูรณาการ**

- **ตัวชี้วัดความสำเร็จของเป้าหมายระยะสั้น** ดังนี้

1) พัฒนาระบบเพื่อเพิ่มประสิทธิภาพแหล่งน้ำธรรมชาติ ทั้งแหล่งน้ำผิวดิน น้ำบาดาล และ  
ระบบชลประทาน เพื่อการเกษตร ให้ได้ร้อยละ 90 ของแผนงานประจำปีงบประมาณ 2558

2) พัฒนาระบบประปาชนบทหรือประปาหมู่บ้าน และระบบประปาเมือง ตลอดจน  
การพัฒนาแหล่งน้ำเพื่อสนับสนุนน้ำอุปโภคและบริโภคให้กับโรงเรียนและชุมชน ให้ได้ร้อยละ 90 ของ  
แผนงานประจำปีงบประมาณ 2558

3) ปรับปรุงระบบการอนุรักษ์ดินและระบบเตือนภัย เพื่อป้องกันการสูญเสียหน้าดินและ  
พื้นดินถล่ม ให้ได้ร้อยละ 80 ของแผนงานประจำปีงบประมาณ 2558

4) มีการนำระบบดาวเทียม มาใช้ในการจัดการสรรการใช้ทรัพยากรน้ำอย่างเป็นระบบ โดยให้  
พร้อมภายในปีงบประมาณ 2558

- **ตัวชี้วัดความสำเร็จของเป้าหมายระยะยาวสู่ความยั่งยืน** ดังนี้

1) พัฒนาระบบเพื่อเพิ่มประสิทธิภาพแหล่งน้ำธรรมชาติ ทั้งแหล่งน้ำผิวดิน น้ำบาดาล และ  
ระบบชลประทาน เพื่อการเกษตร ให้ได้ร้อยละ 100 ของพื้นที่เป้าหมายทั้งหมดในแผนงาน

2) พัฒนาระบบประปาชนบทหรือประปาหมู่บ้าน และระบบประปาเมือง ตลอดจน  
การพัฒนาแหล่งน้ำเพื่อสนับสนุนน้ำอุปโภคและบริโภคให้กับโรงเรียนและชุมชน ให้ได้ร้อยละ 100  
ของพื้นที่เป้าหมายทั้งหมดในแผนงาน

3) ปรับปรุงระบบการอนุรักษ์ดินและระบบเตือนภัย เพื่อการป้องกันการสูญเสียหน้าดิน  
และพื้นดินถล่ม ให้ได้ร้อยละ 100 ของพื้นที่เป้าหมายทั้งหมดในแผนงาน

**กลยุทธ์ที่ 2 การแก้ไขปัญหาเกษตรกรและการประมงอย่างยั่งยืน**

- **ตัวชี้วัดความสำเร็จของเป้าหมายระยะสั้น** ดังนี้

1) มีกฎหมายว่าด้วยการช่วยเหลือเกษตรกร และพระราชบัญญัติประมง พ.ศ.2558  
รวมทั้งการแก้ไขกฎหมายและระเบียบปฏิบัติต่าง ๆ เพื่อให้บริการเกษตรกร และสนับสนุนการ  
ทำประมง โดยให้สามารถออกกฎหมายได้ภายในปีงบประมาณ 2558

2) มีกองทุนพัฒนาระบบสหกรณ์เพื่อให้เกษตรกรสามารถรวมตัวกันในการจัดหาปัจจัย  
การผลิตที่ไม่ถูกเอาเปรียบ มีระบบแปรรูปสินค้าเกษตรร่วมกัน และมีระบบตลาดของเกษตรกร  
ในแต่ละพื้นที่ร่วมกันเพื่อไม่ให้ถูกกดราคาจากพ่อค้าคนกลาง โดยให้พร้อมได้ไม่น้อยกว่าร้อยละ 50  
ของแต่ละพื้นที่ก่อนสิ้นปีงบประมาณ 2558

3) จัดระเบียบในการทำประมง โดยการจดทะเบียน การออกใบอนุญาต การควบคุม ติดตามตำแหน่งเรือและเฝ้าระวังการทำประมง รวมทั้งพัฒนาระบบและปรับปรุงการบริหารจัดการ การปฏิบัติงานของหน่วยงานด้านประมง ให้ได้ร้อยละ 100 ของแผนงานประจำปีงบประมาณ 2558

- ตัวชี้วัดความสำเร็จของเป้าหมายระยะยาวสู่ความยั่งยืน ดังนี้

1) มีกองทุนพัฒนาระบบสหกรณ์เพื่อให้เกษตรกรสามารถรวมตัวกันในการจัดหาปัจจัยการผลิตที่ไม่ถูกเอาเปรียบ มีระบบแปรรูปสินค้าเกษตรร่วมกัน และมีระบบตลาดของเกษตรกรในแต่ละพื้นที่รวมกันเพื่อไม่ให้ถูกกดราคาจากพ่อค้าคนกลาง ให้ได้ร้อยละ 100 ของแต่ละพื้นที่เป้าหมายทั้งหมดในแผนงาน

2) มีแผนงานระดับชาติในการป้องกัน ยับยั้งและจัดการทำประมง IUU (NPOA-IUU)

### กลยุทธ์ที่ 3 การพัฒนาพลังงานทางเลือก

- ตัวชี้วัดความสำเร็จของเป้าหมายระยะสั้น ดังนี้

1) มีแผนแม่บทในการใช้พลังงานทางเลือก ภายในปีงบประมาณ 2558

2) มีแผนแม่บทในการนำผลิตภัณฑ์ทางการเกษตรมาใช้เป็นพลังงานทางเลือก ภายในปีงบประมาณ 2558

3) มีมาตรการส่งเสริมให้ภาคเอกชนไทยเข้ามามีบทบาทในอุตสาหกรรมพลังงานทางเลือก เพิ่มขึ้นไม่น้อยกว่าร้อยละ 30 เมื่อเทียบกับปีที่ผ่านมา ภายในปีงบประมาณ 2558

- ตัวชี้วัดความสำเร็จของเป้าหมายระยะยาวสู่ความยั่งยืน ดังนี้

1) สามารถเพิ่มการใช้พลังงานทดแทนได้ร้อยละ 25 ของการใช้พลังงานทั้งหมด ในปี 2564

2) มีการดำเนินงานตามบรรลุผลแผนแม่บทในการใช้พลังงานทางเลือก และแผนแม่บทในการนำผลิตภัณฑ์ทางการเกษตรมาใช้เป็นพลังงานทางเลือก ให้ได้ร้อยละ 100 ของเป้าหมายทั้งหมดตามแผนแม่บท

3) มีการสนับสนุนการวิจัยและพัฒนาการผลิตพลังงานทางเลือก ตามเป้าหมายทั้งหมดในแผนงาน อย่างต่อเนื่องจนถึงปี 2564

**ประเด็นยุทธศาสตร์ที่ 4 การปรับโครงสร้างเศรษฐกิจสู่การเติบโตอย่างมีคุณภาพและยั่งยืน** มีกลยุทธ์และตัวชี้วัด ดังนี้

### กลยุทธ์ที่ 1 การเพิ่มขีดความสามารถผู้ประกอบการ

- ตัวชี้วัดความสำเร็จของเป้าหมายระยะสั้น ดังนี้

1) มีการนำ Digital SMEs มาใช้ในSMEs โดยกำหนดให้มีผู้เข้าร่วมโครงการ 1,500 ราย ภายในปีงบประมาณ 2558

2) มีการเพิ่มศักยภาพสหกรณ์ในการดำเนินงานเชิงพาณิชย์ ตามพื้นที่เป้าหมายบริเวณชายแดน โดยประเมินจากมูลค่าการค้าชายแดนให้สูงขึ้นไม่น้อยกว่าร้อยละ 10 ภายในปีงบประมาณ 2558

3) มีการพัฒนาศักยภาพผู้นำสหกรณ์ในเชิงธุรกิจ ให้ได้ไม่น้อยกว่าร้อยละ 30 ของพื้นที่นำร่องเศรษฐกิจพิเศษภายใน ปีงบประมาณ 2558

4) มีการสนับสนุนและส่งเสริมการลงทุนร่วมภาครัฐและเอกชนในรูปแบบ Public Private Partnerships โดยมีกฎระเบียบและระบบบริหารจัดการรองรับให้พร้อมภายในปี งบประมาณ 2558

- ตัวชี้วัดความสำเร็จของเป้าหมายระยะยาวสู่ความยั่งยืน ดังนี้

เพิ่มการลงทุนด้านโครงสร้างพื้นฐานการเกษตรที่จำเป็น ตลอดจนพัฒนาศักยภาพผู้นำสหกรณ์ในเชิงธุรกิจ ให้ได้ไม่น้อยกว่าร้อยละ 30 ของพื้นที่นำร่องเศรษฐกิจพิเศษภายใน ปี 2564



## กลยุทธ์ที่ 2 การพัฒนาโครงสร้างพื้นฐานด้านคมนาคม

### - ตัวชี้วัดความสำเร็จของเป้าหมายระยะสั้น ดังนี้

- 1) มีการพัฒนาโครงข่ายรถไฟระหว่างเมือง ด้วยระบบรถไฟทางคู่ ได้ไม่น้อยกว่าร้อยละ 80 ตามแผนงานประจำปีงบประมาณ 2558
- 2) การพัฒนาโครงข่ายขนส่งสาธารณะเพื่อแก้ไขปัญหาจราจรในกรุงเทพมหานคร และปริมณฑล ด้วยเส้นทางรถไฟฟ้า ได้ไม่น้อยกว่าร้อยละ 80 ตามแผนงานประจำปีงบประมาณ 2558
- 3) การพัฒนาการขนส่งสาธารณะในกรุงเทพมหานคร และปริมณฑล ด้วยการปรับเปลี่ยนใช้ยานพาหนะที่ใช้เชื้อเพลิงที่เป็นมิตรต่อสิ่งแวดล้อม (NGV) ได้ไม่น้อยกว่าร้อยละ 80 ตามแผนงานประจำปีงบประมาณ 2558

## ประเด็นยุทธศาสตร์ที่ 5 การสร้างความเชื่อมโยงกับประเทศในภูมิภาค เพื่อความมั่นคงทางเศรษฐกิจ และวิมิกกลยุทธ์และตัวชี้วัด ดังนี้

### กลยุทธ์ที่ 1 การปรับระบบโครงสร้างพื้นฐานในการเชื่อมโยงกับประเทศในภูมิภาค

#### - ตัวชี้วัดความสำเร็จของเป้าหมายระยะสั้น ดังนี้

1) มีการพัฒนาความเชื่อมโยงด้านการขนส่งและระบบโลจิสติกส์ภายใต้กรอบความร่วมมือในอนุภูมิภาค ทั้งโครงข่ายการขนส่งทางบก ทางน้ำและการเพิ่มขีดความสามารถในการให้บริการขนส่งทางอากาศ โดยให้มีความพร้อมไม่น้อยกว่าร้อยละ 80 ของแผนงานประจำปีงบประมาณ 2558

2) พัฒนาฐานลงทุนโดยเพิ่มขีดความสามารถในการแข่งขันระดับอนุภูมิภาค พัฒนาเขตเศรษฐกิจพิเศษและเมืองชายแดน โดยในปี 2558 ให้เพิ่มขึ้นไม่น้อยกว่าร้อยละ 10 จากฐานปี 2557

#### - ตัวชี้วัดความสำเร็จของเป้าหมายระยะยาวสู่ความยั่งยืน ดังนี้

1) มีการพัฒนาความเชื่อมโยงด้านการขนส่งและระบบโลจิสติกส์ภายใต้กรอบความร่วมมือในอนุภูมิภาค ทั้งโครงข่ายการขนส่งทางบก ทางน้ำและการเพิ่มขีดความสามารถในการให้บริการขนส่งทางอากาศ โดยให้มีความพร้อมไม่น้อยกว่าร้อยละ 80 ตามเป้าหมายทั้งหมดในแผนงาน

2) พัฒนาฐานลงทุนโดยเพิ่มขีดความสามารถในการแข่งขันระดับอนุภูมิภาค พัฒนาเขตเศรษฐกิจพิเศษและเมืองชายแดน ให้เพิ่มขึ้นอย่างต่อเนื่อง ไม่น้อยกว่าร้อยละ 10 ของทุกปี จนถึงปี 2564

### กลยุทธ์ที่ 2 การส่งเสริมแรงงานในการพัฒนาเศรษฐกิจเพื่อเพิ่มรายได้ของประเทศ

#### - ตัวชี้วัดความสำเร็จของเป้าหมายระยะสั้น ดังนี้

1) มีระบบในการคุ้มครองรองรับการเคลื่อนย้ายแรงงาน และการส่งเสริมแรงงานไทยไปทำงานในต่างประเทศ โดยการตรวจคุ้มครองแรงงานในกิจการกลุ่มเสี่ยง เพื่อแก้ไขปัญหาการค้ามนุษย์ด้านแรงงานในพื้นที่ 76 จังหวัด ภายในปีงบประมาณ 2558

2) มีระบบการป้องกันการแพร่ระบาดของโรคภัย โดยกำหนดมาตรการป้องกัน และแก้ไขปัญหาโรคติดต่อข้ามพรมแดนโดยให้พร้อมภายในปีงบประมาณ 2558

## ประเด็นยุทธศาสตร์ที่ 6 การจัดการทรัพยากรธรรมชาติและสิ่งแวดล้อมอย่างยั่งยืน มีกลยุทธ์และตัวชี้วัด ดังนี้

### กลยุทธ์ที่ 1 จัดระบบอนุรักษ์ฟื้นฟูและป้องกันการทำลายทรัพยากรธรรมชาติและสิ่งแวดล้อม

#### - ตัวชี้วัดความสำเร็จของเป้าหมายระยะสั้น ดังนี้

1) ดำเนินการอนุรักษ์ ฟืนฟู่ ทรัพยากรป่าไม้ทั้งป่าต้นน้ำลำธาร และป่าชุมชน ให้ได้ร้อยละ 100 ของแผนงานประจำปี 2558

2) ดำเนินการป้องกัน ปราบปรามและควบคุมการตัดไม้ทำลายป่าและลักลอบการค้า ทรัพยากรป่าไม้ที่ควบคุม รวมทั้งสัตว์ป่าสงวน ให้ได้ร้อยละ 100 ของแผนงานประจำปีงบประมาณ 2558

3) มีการขับเคลื่อนแผนปฏิบัติการแห่งชาติ การป้องกันการบุกรุกและครอบครอง พื้นที่ป่าไม้และลักลอบตัดไม้ ในพื้นที่วิกฤตรุนแรง 12 จังหวัด โดยให้พร้อมภายใน ปีงบประมาณ 2558

4) ดำเนินการพัฒนาให้มีระบบฐานข้อมูลดิจิทัล เพื่อการบริหารจัดการและการจัดทำ แนวเขตทรัพยากรป่าไม้ทุกประเภทให้เป็นแนวเดียวกัน ด้วยแผนที่แนวเขต มาตราส่วน 1 : 4,000 ให้แล้วเสร็จภายในปีงบประมาณ 2558

5) หน่วยราชการ และองค์กรปกครองส่วนท้องถิ่น มีระบบการจัดการขยะมูลฝอย และของเสียอันตราย ตลอดจนออกข้อบัญญัติท้องถิ่นที่เกี่ยวข้องกับการจัดการขยะมูลฝอย และของเสียอันตราย ให้ได้ไม่น้อยกว่าร้อยละ 100 ของแผนงานประจำปีงบประมาณ 2558

6) มีการดำเนินการจัดทำพระราชบัญญัติบริหารจัดการขยะมูลฝอยแห่งชาติ และพระราชบัญญัติการจัดการซากผลิตภัณฑ์เครื่องใช้ไฟฟ้าและอิเล็กทรอนิกส์ และซากผลิตภัณฑ์อื่น โดยให้เข้าสู่สภานิติบัญญัติแห่งชาติ และผ่านการพิจารณาได้ภายในปีงบประมาณ 2558

- ตัวชี้วัดความสำเร็จของเป้าหมายระยะยาวสู่ความยั่งยืน ดังนี้

๑) มีการจัดทำแผนแม่บทการบริหารจัดการขยะมูลฝอยของประเทศ ใน 2 ระยะ คือ พ.ศ. 2558 ถึง 2559 และ พ.ศ.2560 ถึง 2564

2) มีประกาศ ข้อบังคับ เพื่อการบริหารจัดการขยะมูลฝอยและของเสียอันตราย รวมทั้ง มีการเพิ่มประสิทธิภาพการบริหารจัดการขยะมูลฝอยและของเสียอันตราย ตลอดจนการนำผล จากการกำจัดขยะมูลฝอยมาใช้ประโยชน์ ให้แล้วเสร็จตามแผนงาน ภายในปี 2560

3) มีการฟื้นฟูพื้นที่ป่าต้นน้ำที่เสื่อมโทรม การเพิ่มพื้นที่ป่าชุมชน ป่าเศรษฐกิจชุมชน ให้ได้ร้อยละ 100 ของพื้นที่เป้าหมายทั้งหมดในแผนงาน

4) พื้นที่ป่าไม้เพิ่มขึ้น ร้อยละ 20 จากที่มีอยู่ หรือประมาณ 10 ล้านไร่

**กลยุทธ์ที่ 2 การสร้างการมีส่วนร่วมของชุมชนในการรักษาทรัพยากรธรรมชาติ**

- ตัวชี้วัดความสำเร็จของเป้าหมายระยะสั้น ดังนี้

1) มีการดำเนินงานในการลงทะเลเบียนอาสาสมัครประชาชนรักษาป่าในชุมชน โดยกระทรวงทรัพยากรธรรมชาติและสิ่งแวดล้อม ไม่ต่ำกว่า ร้อยละ 50 ของประชากรในชุมชน รอบพื้นที่เขตป่าสงวนแห่งชาติ

2) มีการดำเนินการอบรมให้ความรู้แก่คนในชุมชนในการรักษาทรัพยากรธรรมชาติไม่น้อยกว่า ร้อยละ 70 ของประชากรในชุมชน ภายในปี 2558

3) มีจำนวนคดีความที่เกี่ยวข้องกับการทำลายทรัพยากรธรรมชาติและสิ่งแวดล้อมลดลง กว่าเมื่อเทียบกับกับช่วงเวลาเดียวกันของปีที่ผ่านมา

**ประเด็นยุทธศาสตร์ที่ 7 การปรับปรุงเปลี่ยนแปลงโครงสร้างการบริหารงานของรัฐวิสาหกิจ ให้เกิดประโยชน์กับประชาชนในการใช้บริการอย่างแท้จริง มีกลยุทธ์และตัวชี้วัด ดังนี้**

**กลยุทธ์ : การปรับปรุงการบริหารรัฐวิสาหกิจให้เกิดประโยชน์กับประชาชน**

- ตัวชี้วัดความสำเร็จของเป้าหมายระยะสั้น ดังนี้

1) มีการจัดทำแผนแม่บทในการบริหารจัดการรัฐวิสาหกิจของประเทศ เพื่อปรับบทบาทรัฐวิสาหกิจ ตลอดจนการพัฒนาาระบบกำกับดูแลและระบบบรรษัทภิบาลของรัฐวิสาหกิจ ภายในปีงบประมาณ 2558

2) มีแผนติดตามและแก้ไขปัญหาองค์กรของรัฐวิสาหกิจ 7 แห่ง ดังนี้ บริษัท ทีโอที จำกัด (มหาชน), บริษัท กสท. จำกัด (มหาชน), ธนาคารพัฒนาวิสาหกิจขนาดกลางและขนาดย่อมแห่งประเทศไทย, ธนาคารอิสลามแห่งประเทศไทย, การรถไฟแห่งประเทศไทย, องค์การขนส่งมวลชนกรุงเทพ และบริษัท การบินไทย จำกัด (มหาชน) ได้ภายในปีงบประมาณ 2558

- ตัวชี้วัดความสำเร็จของเป้าหมายระยะยาวสู่ความยั่งยืน ดังนี้

ประชาชนมีความพึงพอใจในการรับบริการของรัฐวิสาหกิจของประเทศ อยู่ในระดับที่สูงขึ้นอย่างต่อเนื่อง จนถึงปี 2564

**ประเด็นยุทธศาสตร์ที่ 8 การปรับปรุงระบบโทรคมนาคม เทคโนโลยีของชาติให้เกิดความมั่นคงและยั่งยืนในอนาคต ให้ทัดเทียมอาเซียนและประชาคมโลก มีกลยุทธ์และตัวชี้วัด ดังนี้**

**กลยุทธ์ที่ 1 : การปรับปรุงระบบโทรคมนาคมของชาติให้ทัดเทียมอาเซียนและประชาคมโลก**

- ตัวชี้วัดความสำเร็จของเป้าหมายระยะสั้น ดังนี้

การเปลี่ยนผ่านการออกอากาศโทรทัศน์จากระบบอนาล็อกสู่ระบบดิจิทัล ระยะเวลาที่ 2 ดำเนินการเสร็จสิ้นในปีงบประมาณ 2558

**กลยุทธ์ที่ 2 : การปรับปรุงเทคโนโลยีของชาติให้เกิดความมั่นคงและยั่งยืนในอนาคต**

- ตัวชี้วัดความสำเร็จของเป้าหมายระยะสั้น ดังนี้

1) การพัฒนาระบบฐานข้อมูลสารสนเทศของข้าวจ้างดำเนินการให้เสร็จสิ้น ในปีงบประมาณ 2558

2) มีระบบภูมิศาสตร์สารสนเทศ (GIS) เพื่อข้อมูลการผังเมือง และการใช้ประโยชน์ที่ดิน ดำเนินการให้เสร็จสิ้น ในปีงบประมาณ 2558

3) การพัฒนาซอฟต์แวร์เพื่อส่งเสริมให้ผู้ประกอบการขนาดกลางและขนาดย่อมใช้เทคโนโลยีสารสนเทศและการสนับสนุนการทำธุรกิจอิเล็กทรอนิกส์ ดำเนินการให้เสร็จสิ้นในปีงบประมาณ 2558

**ประเด็นยุทธศาสตร์ที่ 9 การป้องกันและปราบปรามการทุจริตคอร์รัปชันอย่างยั่งยืน มีกลยุทธ์และตัวชี้วัด ดังนี้**

**กลยุทธ์ : จัดระบบในการป้องกันและปราบปรามการทุจริตคอร์รัปชันอย่างยั่งยืน**

- ตัวชี้วัดความสำเร็จของเป้าหมายระยะสั้น ดังนี้

1) มีกลไก ตรวจสอบถ่วงดุล โดยมีการจัดตั้งศูนย์รับเรื่องร้องเรียน และพัฒนาระบบรับเรื่องร้องเรียนและร้องทุกข์ของศูนย์ดำรงธรรมให้ถึงระดับหมู่บ้าน ผ่านโครงการจังหวัดเคลื่อนที่และอำเภอเคลื่อนที่ ให้พร้อมภายในไตรมาสที่สองของปีงบประมาณ 2558

2) แก้ไขระเบียบ ข้อบังคับ กฎหมาย และเกณฑ์จริยธรรมเพื่อควบคุมการปฏิบัติให้เป็นไปตามหลักธรรมาภิบาล สร้างความร่วมมือภาคีเครือข่าย ภาคประชาชนในการต่อต้านการทุจริตให้พร้อมภายในไตรมาสที่สองของปีงบประมาณ 2558

3) ความโปร่งใสของประเทศไทยมีอันดับที่สูงขึ้น โดยดัชนีภาพลักษณ์การคอร์รัปชันไม่ต่ำกว่า 4.0 คะแนน ภายในปีงบประมาณ 2559

- ตัวชี้วัดความสำเร็จของเป้าหมายระยะยาวสู่ความยั่งยืน ดังนี้  
ความโปร่งใสของประเทศไทยมีอันดับที่สูงขึ้น โดยดัชนีภาพลักษณ์การคอร์รัปชัน  
ไม่ต่ำกว่า 5.0 คะแนน ติดต่อกันจนถึงปี 2564

### ค่านิยมหลักของคนไทย 12 ประการ

พลเอก ประยุทธ์ จันทร์โอชา นายกรัฐมนตรีและหัวหน้ารักษาความสงบเรียบร้อย (คสช.) ประกาศ  
นโยบาย “ค่านิยมของคนไทย 12 ประการ” เพื่อมุ่งหวังสร้างสรรค์ประเทศไทยให้เข้มแข็งประกอบด้วย

#### 1. มีความรักชาติ ศาสนา พระมหากษัตริย์ ซึ่งเป็นหลักของชาติในปัจจุบัน

หมายถึง การปฏิบัติหน้าที่ที่แสดงถึงความศรัทธา ห่วงแหน ปกป้องยกย่องความเป็น  
ชาติไทยยึดมั่นศาสนา และจงรักภักดีต่อสถาบันพระมหากษัตริย์ เช่น รู้ความสำคัญและให้ความ  
เคารพชาติ ศาสนา พระมหากษัตริย์ เป็นต้น

#### 2. ซื่อสัตย์ เสียสละ อดทน มีอุดมการณ์ในสิ่งที่ดีงามเพื่อส่วนรวม

หมายถึง การปฏิบัติหน้าที่ที่แสดงออกถึงการยึดมั่นในความถูกต้อง ตรงตามความเป็นจริง รู้จัก  
แบ่งปัน ช่วยเหลือ รู้จักควบคุมตนเองเมื่อประสบกับกับความยากลำบาก เช่น การเล่นและ  
การทำงานกลุ่มกับเพื่อน มีความเอื้อเฟื้อเผื่อแผ่ต่อผู้อื่น เป็นต้น

#### 3. กตัญญูต่อพ่อแม่ ผู้ปกครอง ครูบาอาจารย์

หมายถึง การประพฤติตนที่แสดงถึงการรู้จักบุญคุณ ปฏิบัติตามคำสั่งสอน แสดงความ  
เคารพ ความเอาใจใส่ และตอบแทนบุญคุณของพ่อแม่ ผู้ปกครองและครูบาอาจารย์ เช่น เชื่อฟัง  
คำสั่งสอนของพ่อแม่ ดูแลเอาใจใส่รักและเคารพต่อพ่อแม่ ผู้ปกครองครูบาอาจารย์ เป็นต้น

#### 4. ใฝ่หาความรู้ หมั่นศึกษาเล่าเรียนทั้งทางตรง และทางอ้อม

หมายถึง การปฏิบัติหน้าที่ที่แสดงถึงความตั้งใจเพียรพยายาม แสวงหาความรู้ ทั้งทางตรง  
และทางอ้อม เช่น ตั้งใจศึกษาในเรื่องที่เรียนและเรื่องที่สนใจ มีความอยากรู้และสงสัย ในเรื่องต่างๆ  
แสวงหาความรู้เพื่อการศึกษาเล่าเรียนโดยใช้สื่อเทคโนโลยีและแหล่งความรู้ เป็นต้น

#### 5. รักษาวัฒนธรรมประเพณีไทยอันงดงาม

หมายถึง การเรียนรู้ การปฏิบัติตน และเห็นคุณค่าที่แสดงถึงการอนุรักษ์ การสืบทอด  
วัฒนธรรม ประเพณีอันดีงามด้วยความภาคภูมิใจ เช่น เรียนรู้วัฒนธรรมประเพณีไทย และสามารถ  
ปฏิบัติตามได้ เป็นต้น

#### 6. มีศีลธรรม รักษาความสัตย์ หวังดีต่อผู้อื่น เผื่อแผ่และแบ่งปัน

หมายถึง การประพฤติ ปฏิบัติตนที่ดีงาม ยึดมั่นคำสัญญา มีจิตใจโอบอ้อมอารี ช่วยเหลือ  
ผู้อื่น เช่น พูดความจริง มีน้ำใจต่อเพื่อน เป็นต้น

#### 7. เข้าใจ เรียนรู้ การเป็นประชาธิปไตย อันมีพระมหากษัตริย์ทรงเป็นประมุขที่ถูกต้อง

หมายถึง การเรียนรู้ ปฏิบัติตามสิทธิและหน้าที่ของตนเอง ปฏิบัติตามกฎหมาย ระเบียบ เคารพ  
สิทธิและหน้าที่ของผู้อื่นภายใต้ขอบเขตของกฎหมาย ตามการปกครองระบอบประชาธิปไตยอันมี  
พระมหากษัตริย์ทรงเป็นประมุข เช่น รับฟังความคิดเห็นของเพื่อน รู้จักใช้สิทธิและหน้าที่ของตนเอง  
ปฏิบัติตามข้อตกลงของห้องเรียน ให้ความร่วมมือโดยใช้เหตุผล เป็นต้น

### 8. มีระเบียบวินัย เคารพกฎหมาย ผู้น้อยรู้จักการเคารพผู้ใหญ่

หมายถึง การปฏิบัติตนตามข้อตกลง กฎเกณฑ์ ระเบียบ ข้อบังคับ และกฎหมาย มีความเคารพ และนอบน้อมต่อผู้ใหญ่ เช่น การปฏิบัติตามข้อตกลงหรือกฎระเบียบของครอบครัว ชุมชนที่ตนอยู่ แสดงกิริยาที่เหมาะสม มีสัมมาคารวะต่อผู้ใหญ่ เป็นต้น

### 9. มีสติรู้ตัว รู้คิด รู้ทำ รู้ปฏิบัติตามพระราชดำรัสของพระบาทสมเด็จพระเจ้าอยู่หัว

หมายถึง การน้อมนำพระราชดำรัสของพระบาทสมเด็จพระเจ้าอยู่หัว มาประพฤติปฏิบัติตน อย่างมีสติ รู้ตัว รู้คิด รู้ทำอย่างรอบคอบ ถูกต้อง เหมาะสม เช่น มีสติ รู้ในสิ่งที่กำลังทำอยู่ นำพระราชดำรัส ของในหลวงมาปรับใช้ในชีวิตรประจำวัน เป็นต้น

10. รู้จักดำรงตนอยู่โดยใช้หลักปรัชญาเศรษฐกิจพอเพียงตามพระราชดำรัสของพระบาทสมเด็จพระเจ้าอยู่หัว รู้จักอดออมไว้ใช้เมื่อยามจำเป็น มีไว้พอกินพอใช้ ถ้าเหลือก็แจกจ่ายจำหน่าย และพร้อมที่จะขยายกิจการเมื่อมีความพร้อม เมื่อมีภูมิคุ้มกันที่ดี

หมายถึง ดำรงชีวิตอย่างพอประมาณ มีเหตุผล มีภูมิคุ้มกันในตัวที่ดี มีความรู้ มีคุณธรรม และอยู่ในสังคมได้อย่างมีความสุข ตามพระราชดำรัสของพระบาทสมเด็จพระเจ้าอยู่หัว เช่น การใช้ชีวิตอย่างพอเพียง ประหยัดอดออม เป็นต้น

11. มีความเข้มแข็งทั้งร่างกาย และจิตใจ ไม่ยอมแพ้ต่ออำนาจฝ่ายต่ำ หรือกิเลส มีความละอายเกรงกลัวต่อบาปตามหลักของศาสนา “อย่าตรงไม่ยอมแพ้ต่ออำนาจฝ่ายต่ำ หรือกิเลส มีความละอาย เกรงกลัวต่อบาป”

หมายถึง การปฏิบัติตนให้ร่างกายและจิตใจมีความเข้มแข็งแรง ละอายเกรงกลัวต่อบาป ไม่กระทำความชั่วใดๆ ยึดมั่นในการทำความดีตามหลักของศาสนา เช่น รู้จักแยกแยะความดี ความชั่ว รู้ว่าสิ่งใดถูกสิ่งใดผิด สิ่งใดควรทำหรือไม่ควรทำ เป็นต้น

### 12. คำนึงถึงผลประโยชน์ของส่วนรวม และของชาติมากกว่าผลประโยชน์ของตนเอง

หมายถึง ปฏิบัติตน เสียสละ ให้ความร่วมมือทำกิจกรรมที่เป็นประโยชน์ต่อส่วนรวม และประเทศชาติ เช่น ร่วมกิจกรรมอาสาสมัคร ดูแลรักษาทรัพยากรสิ่งแวดล้อม รู้จักช่วยเหลือแบ่งปัน ให้กับผู้อื่น เป็นต้น

#### 3.1.1.2 แผนพัฒนาเศรษฐกิจและสังคมแห่งชาติ ฉบับที่ 12 (พ.ศ.2560-2564)

1. กรอบแนวคิดและหลักการ : ในช่วงของแผนพัฒนาเศรษฐกิจและสังคมแห่งชาติฉบับที่ 12 (พ.ศ. 2560-2564) ประเทศไทยจะยังคงประสบสภาวะแวดล้อมและบริบทของการเปลี่ยนแปลงต่างๆ ที่อาจก่อให้เกิดความเสี่ยงทั้งจากภายใน และภายนอกประเทศ จึงจำเป็นต้องยึดกรอบแนวคิดและหลักการ ในการวางแผนที่สำคัญ ดังนี้

- (1) การน้อมนำและประยุกต์ใช้หลักปรัชญาของเศรษฐกิจพอเพียง
- (2) คนเป็นศูนย์กลางของการพัฒนาอย่างมีส่วนร่วม
- (3) การสนับสนุนและส่งเสริมแนวคิดการปฏิรูปประเทศ
- (4) การพัฒนาสู่ความมั่นคง มั่งคั่ง ยั่งยืน สังคมอยู่ร่วมกันอย่างมีความสุข

#### 2. สถานะของประเทศ

##### 2.1 ด้านเศรษฐกิจ

2.1.1 3 ปีแรกของแผนพัฒนาฯ ฉบับที่ 11 เริ่มแสดงให้เห็นถึงข้อจำกัดในการขยายตัวทางเศรษฐกิจ แม้ว่าเศรษฐกิจของไทยในระยะที่ผ่านมา จะขยายตัวได้ดี

2.1.2 การปรับโครงสร้างการผลิตสู่ประเทศรายได้ปานกลางขั้นสูง แต่ความสามารถในการแข่งขันเริ่มลดลง โครงสร้างการผลิตของไทยได้เปลี่ยนผ่านจากภาคเกษตรไปสู่ภาคอุตสาหกรรมและบริการมากขึ้น จนประเทศไทยกลายเป็นประเทศรายได้ปานกลางขั้นสูง แต่การชะลอตัวของกำลังแรงงานและการเพิ่มผลิตภาพการผลิตของกำลังแรงงานเป็นไปอย่างล่าช้า ทำให้ความสามารถในการแข่งขันระหว่างประเทศในระยะหลังลดลงซึ่งสะท้อนมาที่ปริมาณการส่งออกรวมขยายตัวช้าลง

2.1.3 ผลิตภาพการผลิตของปัจจัยการผลิตรวม (TFP) ยังคงอยู่ในระดับต่ำ และยังมีค่าความล่าช้าเมื่อเทียบกับประเทศที่เริ่มพัฒนาประเทศในช่วงเวลาเดียวกัน

2.1.4 การลดลงของความแข็งแกร่งด้านเสถียรภาพทางเศรษฐกิจจะเป็นอุปสรรคต่อการแก้ไขปัญหาเชิงโครงสร้าง แม้จะอยู่ภายใต้กรอบวินัยทางการคลัง แต่มีแนวโน้มเพิ่มขึ้นจากผลของการดำเนินมาตรการกระตุ้นเศรษฐกิจระยะสั้นในระยะที่ผ่านมาและจะเป็นข้อจำกัดต่อการใช้มาตรการทางการคลังในการกระตุ้นเศรษฐกิจและการพัฒนาศักยภาพการขยายตัวทางเศรษฐกิจในระยะต่อไป

2.1.5 อันดับความสามารถในการแข่งขันโดยรวมยังปรับตัวดีขึ้นไม่มากนัก เนื่องจากต่างประเทศมีพลังการขับเคลื่อนมากกว่าไทย

2.1.6 สถานการณ์การพัฒนาวิทยาศาสตร์ เทคโนโลยี วิจัย และนวัตกรรม ของประเทศได้รับการยกระดับดีขึ้นจากการผนึกกำลังของหน่วยงานด้านวิทยาศาสตร์ เทคโนโลยี วิจัย และนวัตกรรมและเชื่อมโยงให้เกิดความมั่นใจของภาคธุรกิจเอกชน แต่ยังคงอยู่ในระดับต่ำเมื่อเปรียบเทียบกับกลุ่มประเทศที่มีรายได้สูง

2.1.7 สถานการณ์ด้านโครงสร้างพื้นฐานยังคงมีปัญหาในหลายๆ ด้าน ประกอบด้วยรูปแบบการขนส่งยังไม่สามารถปรับเปลี่ยนจากทางถนนเป็นทางน้ำและทางรางได้ตามเป้าหมายและยังขาดการพัฒนาคุณภาพการให้บริการ การบริหารจัดการกิจการประปายังขาดเอกภาพ การให้บริการ ICTยังไม่ทั่วถึงกระจุกตัวอยู่ในเมือง และมีราคาค่อนข้างสูง นอกจากนี้ ด้านบุคลากรและการบริหารจัดการ รวมทั้งกฎหมายที่เกี่ยวข้องกับการบริหารจัดการด้านโครงสร้างพื้นฐานยังขาดประสิทธิภาพ ตลอดจนบุคลากรด้านโลจิสติกส์ยังขาดความรู้และทักษะเฉพาะด้านที่ตรงต่อความต้องการของอุตสาหกรรม

## 2.2 ด้านสังคม

2.2.1 โครงสร้างประชากรเปลี่ยนแปลงเข้าสู่การเป็นสังคมสูงวัย แต่ยังคงมีปัญหาทั้งในเชิงปริมาณและคุณภาพของประชากรในทุกช่วงวัย เนื่องจากปัจจัยหลักๆ ได้แก่

(1) ประชากรวัยเด็กของไทยมีจำนวนลดลงอย่างรวดเร็ว มีพัฒนาการไม่สมวัยและการตั้งครภ์ในกลุ่มวัยรุ่นที่มีแนวโน้มเพิ่มขึ้น อัตราการเจริญพันธุ์รวมลดลงจาก 6.3 คน ในช่วงปี 2507-2508 เป็น 1.62 คน ในช่วงปี 2548- 2558 และคาดว่าในปี 2583 จะลดลงเหลือเพียง 1.3 คน

(2) กำลังแรงงานมีแนวโน้มลดลง และแรงงานกว่าร้อยละ 30 เป็นประชากรกลุ่มเจนเอเรชั่น Y (Gen Y)\* ขณะที่ผลิตภาพแรงงานยังเพิ่มขึ้นช้า ซึ่งจะเป็นข้อจำกัดต่อการพัฒนาในระยะต่อไป

(3) กลุ่มผู้สูงอายุวัยกลางและวัยปลายมีแนวโน้มเพิ่มสูงขึ้น สะท้อนถึงภาระค่าใช้จ่ายด้านสุขภาพที่เพิ่มมากขึ้น ขณะที่ผู้สูงอายุจำนวนมากยังมีรายได้ไม่เพียงพอในการยังชีพ

2.2.2 คริวเรือนไทยโดยเฉลี่ยมีขนาดลดลงและรูปแบบของครอบครัวเปลี่ยนแปลงมีหลากหลายรูปแบบมากขึ้น ส่งผลให้ความสัมพันธ์ทางสังคมและครอบครัวเปลี่ยนแปลงไปทำให้ครอบครัวเสี่ยงต่อการล่มสลาย

2.2.3 คนไทยยังมีปัญหาเชิงคุณภาพทั้งด้านสุขภาพ การเรียนรู้ และคุณธรรมจริยธรรม โดยคนไทย มีอายุคาดเฉลี่ยสูงขึ้น โดยผลการวิจัยและการสำรวจต่างๆ พบว่าปัญหาสำคัญที่สุด คือ ความซื้อสัตย์สุจริต และการทุจริตคอร์รัปชัน

2.2.4 สถานการณ์ความยากจนมีแนวโน้มลดลง แต่ยังคงมีความเหลื่อมล้ำของการกระจายรายได้ ความยากจนยังกระจุกตัวหนาแน่นในภาคตะวันออกเฉียงเหนือและภาคเหนือ สาเหตุพื้นฐานที่สำคัญจากโครงสร้างเศรษฐกิจที่ไม่สมดุล

2.2.5 ความเหลื่อมล้ำระหว่างกลุ่มคนยังคงเป็นปัญหาสำคัญของสังคมไทยอันเนื่องมาจาก

(1) ความเหลื่อมล้ำด้านสินทรัพย์ทั้งด้านการเงินและการถือครองที่ดินยังคงกระจุกตัวอยู่ในกลุ่มคนเพียงส่วนน้อย เนื่องจากปัญหากรรมสิทธิ์ที่ดิน และการขาดประสิทธิภาพในการบริหารจัดการที่ดินว่างเปล่าของภาครัฐ

(2) เด็กยากจนยังเข้าไม่ถึงการศึกษาขั้นพื้นฐาน ขณะที่โอกาสในการเข้าถึงการศึกษาในระดับปริญญาตรียังมีความแตกต่างกันตามฐานะของกลุ่มประชากร ระหว่างเขตเมือง-ชนบท และระหว่างภูมิภาค

(3) คุณภาพการให้บริการสาธารณสุขยังคงมีความเหลื่อมล้ำกันระหว่างภูมิภาค โดยเฉพาะการกระจายทรัพยากรทางการแพทย์และสาธารณสุข

(4) ความเหลื่อมล้ำการเข้าถึงการคุ้มครองทางสังคมของแรงงาน แรงงานอิสระเข้าถึงการคุ้มครองมากขึ้น

(5) ความเหลื่อมล้ำด้านกระบวนการยุติธรรม เนื่องจากประชาชนไม่เข้าใจกฎหมาย เข้าไม่ถึงกระบวนการยุติธรรม และหน่วยงานในกระบวนการยุติธรรมขาดการบูรณาการในการทำงาน

2.2.6 คนไทยมีความมั่นคงทางสังคมมากขึ้น

2.2.7 วัฒนธรรมอันดีงามของไทยเริ่มเสื่อมถอยและสังคมไทยมีแนวโน้มเป็นสังคมพหุวัฒนธรรมมากขึ้น

2.2.8 ความเข้มแข็งของชุมชนมีแนวโน้มที่ดีขึ้น ชุมชนสามารถแก้ปัญหาและสนองตอบความต้องการของชุมชนด้วยตนเองได้ดีขึ้น

2.2.9 ความไม่ยอมรับในความคิดเห็นที่แตกต่างกันส่งผลให้เกิดความขัดแย้งในสังคมมีความรุนแรงมากขึ้น

## 2.3 ด้านทรัพยากรธรรมชาติและสิ่งแวดล้อม

2.3.1 ทรัพยากรธรรมชาติส่วนใหญ่ถูกนำไปใช้ในการพัฒนาจำนวนมาก

(1) พื้นที่ป่าไม้ลดลง เนื่องจากจำนวนประชากรที่เพิ่มมากขึ้น ทำให้ความต้องการใช้ที่ดินเพื่อการผลิตทางการเกษตรการอยู่อาศัย และการพัฒนาโครงสร้างพื้นฐานเพิ่มมากขึ้นตามไปด้วย

(2) ทรัพยากรดินเสื่อมโทรม ทำให้ความหลากหลายทางชีวภาพถูกคุกคามทรัพยากรดินและที่ดินมีปัญหาความเสื่อมโทรมของดินจากการใช้ประโยชน์ที่ไม่ถูกต้องตามหลักวิชาการ

(3) ป่าชายเลนและระบบนิเวศชายฝั่งถูกทำลาย และมีการเปลี่ยนสภาพไปใช้ประโยชน์อื่นๆ จำนวนมาก เช่น การเพาะเลี้ยงชายฝั่ง โดยเฉพาะการทำนากุ้ง การขยายตัวของเมืองและอุตสาหกรรม ทำให้พื้นที่ป่าชายเลนลดลง

(4) การผลิตพลังงานในประเทศไม่เพียงพอับความต้องการ แต่ประสิทธิภาพการใช้พลังงานดีขึ้น

(5) ทรัพยากรน้ำยังมีส่วนที่ไม่สามารถจัดสรรได้ตามความต้องการ

(6) ปัญหาขยะมูลฝอยยังไม่ได้รับการแก้ไขอย่างมีประสิทธิภาพ

- (7) มลพิษทางอากาศยังเกินมาตรฐานหลายแห่ง แต่มีแนวโน้มดีขึ้น
- (8) คุณภาพน้ำที่อยู่ในเกณฑ์ดีมีแนวโน้มลดลง
- (9) ประเทศไทยปล่อยก๊าซเรือนกระจกเพิ่มขึ้น

2.3.3 ภัยพิบัติทางธรรมชาติโดยเฉพาะอย่างยิ่งอุทกภัยเกิดขึ้นบ่อยครั้งและมีความรุนแรงมากขึ้น

## 2.4 ด้านการบริหารจัดการและการปรับปรุงประสิทธิภาพกลไกการพัฒนา

### 2.4.1 ด้านธรรมาภิบาล

(1) ประเทศไทยจะต้องให้ความสำคัญ กับเรื่องธรรมาภิบาล อย่างเร่งด่วน เนื่องจากสถานการณ์วิกฤต คุณธรรม จริยธรรม และธรรมาภิบาลของสังคมไทย ขณะนี้ ได้มีการสะสมตัวและลุกลามสู่ทุกภาคส่วน

(2) ภาคเอกชนมีการประเมินหลักบรรษัทภิบาล พบว่า บริษัทจดทะเบียนไทยให้ความสำคัญในการพัฒนาการกำกับดูแลกิจการที่ดีเพื่อโอกาสในการเติบโตอย่างยั่งยืนและสร้างความเชื่อมั่นแก่ผู้ลงทุนทั้งในประเทศ และต่างประเทศสู่การยอมรับในระดับสากล

### 2.4.2 ด้านการบริหารจัดการภาครัฐและการกระจายอำนาจ

- (1) การบริหารจัดการภาครัฐมีการปรับปรุงตามยุคสมัย
- (2) การกระจายอำนาจเกิดผลสำเร็จหลายด้านแต่ยังมีปัญหาที่ต้องแก้ไข

2.4.3 ด้านการทุจริตคอร์รัปชัน : ไทยกำลังประสบปัญหาการทุจริตเชิงนโยบาย และผลประโยชน์ทับซ้อนเป็นอย่างมาก พัฒนาการของการทุจริตคอร์รัปชันในสังคมไทยเปลี่ยนแปลงจากในอดีตที่มีรูปแบบการทุจริตจัดซื้อจัดจ้าง รับสินบน เป็นการทุจริตเชิงนโยบายและผลประโยชน์ทับซ้อนซึ่งเป็นรูปแบบใหม่ที่เกิดมากขึ้นในช่วงที่รัฐเข้ามามีบทบาทในการพัฒนาเศรษฐกิจและการหาประโยชน์จากธุรกิจในโลกสมัยใหม่ มีความซับซ้อนเพิ่มขึ้นเป็นอย่างมาก

### กรอบวิสัยทัศน์และเป้าหมาย

1. **กรอบวิสัยทัศน์** : กรอบหลักการของการวางแผนที่น้อมนำและประยุกต์ใช้หลักปรัชญาของเศรษฐกิจพอเพียง ยึดคนเป็นศูนย์กลางของการพัฒนาอย่างมีส่วนร่วม การพัฒนาที่ยึดหลักสมดุล ยั่งยืน โดยวิสัยทัศน์ของการพัฒนาในแผนพัฒนาฯ ฉบับที่ 12 ต้องให้ความสำคัญกับการกำหนดทิศทางการพัฒนาที่มุ่งสู่การเปลี่ยนผ่านประเทศไทยจากประเทศที่มีรายได้ปานกลางไปสู่ประเทศที่มีรายได้สูง มีความมั่นคงและยั่งยืน สังคมอยู่ร่วมกันอย่างมีความสุข และนำไปสู่การบรรลุวิสัยทัศน์ระยะยาว “มั่นคง มั่งคั่ง ยั่งยืน” ของประเทศ

### 2. การกำหนดตำแหน่งทางยุทธศาสตร์ของประเทศ (Country Strategic Positioning)

เป็นการกำหนดตำแหน่งทางยุทธศาสตร์ของประเทศที่สอดคล้องกับยุทธศาสตร์ชาติที่ สศช. ได้จัดทำขึ้น” ประเทศไทยเป็นประเทศรายได้สูงที่มีการกระจายรายได้อย่างเป็นธรรม เป็นศูนย์กลางด้านการขนส่งและโลจิสติกส์ของภูมิภาคสู่ความเป็นชาติการค้าและบริการ (Trading and Service Nation) เป็นแหล่งผลิตสินค้าเกษตรอินทรีย์และเกษตรปลอดภัย แหล่งอุตสาหกรรมสร้างสรรค์และมีนวัตกรรมสูงที่เป็นมิตรต่อสิ่งแวดล้อม”

### 3. เป้าหมาย



- 3.1 การหลุดพ้นจากกับดักประเทศรายได้ปานกลางสู่รายได้สูง
- (1) เศรษฐกิจขยายตัวเฉลี่ยไม่ต่ำกว่าร้อยละ 5.0
  - (2) ผลิตภัณฑ์มวลรวมในประเทศต่อหัว (GDP Per Capita) และรายได้ประชาชาติต่อหัว (GNP Per Capita) ณ สิ้นแผนพัฒนาฯ ฉบับที่ 12 ในปี 2564 เพิ่มขึ้นเป็น 317,051 บาท (9,325 ดอลลาร์ สรอ.) และ 301,199 บาท (8,859 ดอลลาร์ สรอ.) ต่อคนต่อปี
  - (3) ผลผลิตภาพการผลิตเพิ่มขึ้นไม่ต่ำกว่าเฉลี่ยร้อยละ 2.5 ต่อปี
  - (4) การลงทุนรวมขยายตัวไม่ต่ำกว่าเฉลี่ยร้อยละ 8.0
- 3.2 การพัฒนาศักยภาพคนให้สนับสนุนการเจริญเติบโตของประเทศและการสร้างสังคมสูงวัยอย่างมีคุณภาพ
- (1) ประชาชนทุกช่วงวัยมีความมั่นคงทางด้านเศรษฐกิจและสังคม และมีคุณภาพชีวิตที่ดีขึ้น
  - (2) การศึกษาและการเรียนรู้ได้รับการพัฒนาคุณภาพ
  - (3) สถาบันทางสังคมมีความเข้มแข็งเป็นฐานรากที่เอื้อต่อการพัฒนาคน
- 3.3 การลดความเหลื่อมล้ำในสังคม
- (1) การกระจายรายได้มีความเท่าเทียมกันมากขึ้น
  - (2) บริการทางสังคมมีคุณภาพและมีการกระจายอย่างทั่วถึง
- 3.4 การสร้างการเจริญเติบโตทางเศรษฐกิจและสังคมที่เป็นมิตรกับสิ่งแวดล้อม
- (1) รักษาความมั่นคงของฐานทรัพยากร สร้างสมดุลระหว่างการอนุรักษ์และการใช้ประโยชน์อย่างยั่งยืนและเป็นธรรม
  - (2) ขับเคลื่อนประเทศสู่เศรษฐกิจและสังคมที่เป็นมิตรต่อสิ่งแวดล้อม
  - (3) เพิ่มขีดความสามารถในการรับมือภัยพิบัติและการเปลี่ยนแปลงสภาพภูมิอากาศ
  - (4) เพิ่มประสิทธิภาพและเสริมสร้างธรรมาภิบาลในการบริหารจัดการทรัพยากรธรรมชาติและสิ่งแวดล้อม
  - (5) มีการบริหารจัดการน้ำให้สมดุลระหว่างการอุปสงค์และอุปทานของน้ำ
- 3.5 การบริหารราชการแผ่นดินที่มีประสิทธิภาพ
- (1) การบริหารงานภาครัฐที่โปร่งใส เป็นธรรม มีประสิทธิภาพ และมีส่วนร่วม
  - (2) ขจัดการทุจริตคอร์รัปชัน
  - (3) มีการกระจายอำนาจที่เหมาะสม

## แนวทางการพัฒนา

### 1. การยกระดับศักยภาพการแข่งขันและการหลุดพ้นกับดักรายได้ปานกลางสู่รายได้สูง

1.1 การส่งเสริมด้านการวิจัยและพัฒนา : พัฒนาสถานะแวดล้อมของการพัฒนาวิทยาศาสตร์ เทคโนโลยี วิจัย และนวัตกรรม ทั้งด้านการลงทุนในการวิจัยและพัฒนา ด้านบุคลากรวิจัย ด้านโครงสร้างพื้นฐาน และด้านการบริหารจัดการ

1.2 การพัฒนาผลิตภาพแรงงาน : สร้างความร่วมมือระหว่างภาครัฐและภาคเอกชน ในการพัฒนากำลังคนและแรงงานให้มีทักษะความรู้และสมรรถนะที่สอดคล้องกับความต้องการของตลาดและรองรับการเปิดเสรีของประชาคมอาเซียน

1.3 การส่งเสริมผู้ประกอบการที่เข้มแข็งและพาณิชย์ดิจิทัล : พัฒนาขีดความสามารถของผู้ประกอบการให้มีความยืดหยุ่น สามารถปรับตัวและดำเนินธุรกิจท่ามกลางนโยบายและมาตรการการกีดกันทางการค้าในรูปแบบต่างๆ

1.4 การลงทุนโครงสร้างพื้นฐาน : เร่งลงทุนและพัฒนาโครงสร้างพื้นฐานด้านการคมนาคมขนส่ง เพื่อเชื่อมโยงพื้นที่เศรษฐกิจในประเทศและต่างประเทศ

1.5 การปรับโครงสร้างการผลิต : ปรับโครงสร้างการผลิตภาคเกษตร โดยการปรับเปลี่ยนจากการผลิตสินค้าเกษตรขั้นปฐมเป็นสินค้าเกษตรแปรรูปที่มีมูลค่าสูงมีคุณภาพและมาตรฐานสากล ตลอดจนส่งเสริมและเร่งขยายผลแนวคิดการทำการเกษตรตามหลักปรัชญาของเศรษฐกิจพอเพียง และระบบเกษตรกรรมยั่งยืน

## 2. การพัฒนาศักยภาพคนตามช่วงวัยและการปฏิรูประบบเพื่อสร้างสังคมสูงวัยอย่างมีคุณภาพ

2.1 การพัฒนาศักยภาพคนในทุกช่วงวัยให้สนับสนุนการเจริญเติบโตของประเทศ : โดยช่วงวัยเด็กตั้งแต่แรกเกิดให้มีพัฒนาการที่สมวัยในทุกด้าน วัยเรียน วัยรุ่นให้มีทักษะการเรียนรู้ ทักษะชีวิตสามารถอยู่ร่วมกับผู้อื่นภายใต้บริบทสังคมที่เป็นพหุวัฒนธรรม วัยแรงงานให้มีการพัฒนาระดับสมรรถนะฝีมือแรงงานเพื่อสร้างผลิตภาพเพิ่มให้กับประเทศ วัยผู้สูงอายุให้มีการทำงานที่เหมาะสมตามศักยภาพและประสบการณ์ มีรายได้ในการดำรงชีวิต

2.2 การยกระดับคุณภาพการศึกษาและการเรียนรู้ให้มีคุณภาพ เท่าเทียมและทั่วถึง โดย

(1) ปฏิรูประบบบริหารจัดการทางการศึกษา โดยปรับระบบบริหารจัดการการศึกษาใหม่ เพื่อสร้างความรับผิดชอบต่อผลลัพธ์ (Accountability)

(2) ปฏิรูประบบการคลังด้านการศึกษา เพื่อเพิ่มคุณภาพและประสิทธิภาพการจัดการศึกษา โดยการจัดสรรงบประมาณตรงสู่ผู้เรียน ส่งเสริมการมีส่วนร่วมจากภาคเอกชนในการจัดการศึกษา

(3) พัฒนาคุณภาพครูทั้งระบบ ตั้งแต่กระบวนการผลิต สรรหา และการคัดเลือกให้ได้คนดีคนเก่ง รวมทั้งระบบการประเมินและรับรองคุณภาพที่เน้นผลลัพธ์จากตัวผู้เรียน

(4) ปฏิรูประบบการเรียนรู้ โดยมุ่งจัดการเรียนรู้เพื่อสร้างสมรรถนะกำลังคนทั้งระบบ การศึกษาตั้งแต่ระดับปฐมศึกษาจนถึงการเรียนรู้ตลอดชีวิต พัฒนาสื่อเพื่อการเรียนรู้ ปรับหลักสูตรและผลิกำลังคนให้สอดคล้องกับการเปลี่ยนแปลงและความต้องการของตลาด

2.3 การพัฒนาด้านสุขภาพ โดยส่งเสริมการพัฒนาเทคโนโลยีและนวัตกรรมทางการแพทย์ เพื่อรองรับการเป็นสังคมผู้สูงอายุทั้งในด้านผลิตภัณฑ์สุขภาพและที่อยู่อาศัยสำหรับผู้สูงอายุระดับการบริหารจัดการระบบสุขภาพเพื่อลดความเหลื่อมล้ำและสร้างความยั่งยืนในระยะยาว

2.4 การสร้างสภาพแวดล้อมและนวัตกรรมที่เอื้อต่อการดำรงชีพในสังคมสูงวัย โดยการปรับปรุงสภาพแวดล้อมและความจำเป็นทางกายภาพให้เหมาะกับวัย และการพัฒนาระบบการดูแลผู้สูงอายุในรูปแบบที่หลากหลาย

## 3. การลดความเหลื่อมล้ำทางสังคม

3.1 การยกระดับรายได้และสร้างโอกาสในการประกอบอาชีพ มุ่งเน้นการเพิ่มผลิตภาพแรงงาน โดยสนับสนุนให้แรงงานมีโอกาเข้าถึงการเรียนรู้และพัฒนาทักษะฝีมือแรงงานอย่างมีมาตรฐาน ปรับโครงสร้างค่าจ้างแรงงานให้ชัดเจนและสะท้อนทักษะฝีมือแรงงานอย่างแท้จริง

3.2 การจัดบริการทางสังคมให้ทุกคนตามสิทธิขั้นพื้นฐาน และเน้นการสร้างภูมิคุ้มกันระดับปัจเจก โดย

(1) พัฒนาระบบบริการสาธารณะให้มีคุณภาพและมีช่องทางการเข้าถึงอย่างหลากหลาย โดยเฉพาะระบบบริการสาธารณสุขและการศึกษาขั้นพื้นฐาน สวัสดิการสังคม และกระบวนการยุติธรรม

(2) สนับสนุนการจัดหาที่อยู่อาศัยของผู้มีรายได้น้อยและการเข้าถึงระบบสาธารณสุขภาค กำหนดเป็นนโยบายที่อยู่อาศัยแห่งชาติและเมืองนำอยู่ พัฒนาโครงการที่อยู่อาศัยแก้ปัญหาชุมชนแออัดในเมืองโดยดำเนินการร่วมกับภาคธุรกิจเอกชน

(3) การจัดรูปแบบสวัสดิการพื้นฐานที่จำเป็นและเหมาะสมตามกลุ่มเป้าหมาย (Customized Welfare) ที่คำนึงถึงฐานะทางเศรษฐกิจและสังคมที่แตกต่างกัน โดยมีแนวทางการรับภาระค่าใช้จ่ายร่วมกัน (Cost Sharing)

3.3 การสร้างความเสมอภาคในการเข้าถึงทรัพยากร โดยปฏิรูปที่ดินเพื่อการเกษตรสนับสนุนให้เกษตรกรรายย่อยที่ไร้ที่ดินทำกินและยากจนได้มีที่ดินเป็นของตนเองหรือมีสิทธิทำกินในที่ดิน เป็นต้น

3.4 การเข้าถึงกระบวนการยุติธรรมอย่างเสมอภาค

#### 4. การรองรับการเชื่อมโยงภูมิภาคและความเป็นเมือง

4.1 การลงทุนด้านโครงสร้างพื้นฐานและสิ่งอำนวยความสะดวกของเมืองเตรียมความพร้อมรองรับความเป็นเมือง

4.2 การพัฒนาด้านการขนส่งและโลจิสติกส์เชื่อมโยงกับเพื่อนบ้านส่งเสริมและเร่งรัด การพัฒนาระบบการบริหารจัดการโลจิสติกส์ของประเทศเพื่อเพิ่มความสามารถในการแข่งขัน ของประเทศทั้งด้านการค้า การลงทุน และการบริการ โดยคำนึงถึงการเป็นมิตรต่อสิ่งแวดล้อม (Green Logistics)

4.3 การส่งเสริมการลงทุน การค้าชายแดน และการจัดตั้งเขตพัฒนาเศรษฐกิจพิเศษ การบริหารจัดการแรงงานต่างด้าว และการให้บริการจุดเดียวเบ็ดเสร็จ เพื่อช่วยอำนวยความสะดวกด้านการค้าชายแดน และการผ่านแดนระหว่างไทยกับประเทศในภูมิภาคมากขึ้น

#### 5. การสร้างความเจริญเติบโตทางเศรษฐกิจและสังคมอย่างเป็นมิตรกับสิ่งแวดล้อม

5.1 การรักษาทุนทางธรรมชาติเพื่อการเติบโตสีเขียว ใช้ประโยชน์จากทุนธรรมชาติ โดยคำนึงถึงขีดจำกัด และศักยภาพในการฟื้นตัว ปกป้องรักษาทรัพยากรป่าไม้ เพิ่มพื้นที่ป่าไม้โดยส่งเสริมการปลูกไม้มีค่าทางเศรษฐกิจอย่างยั่งยืนและแบ่งปันผลประโยชน์อย่างเป็นธรรม

5.2 การส่งเสริมการบริโภคที่เป็นมิตรกับสิ่งแวดล้อม สร้างระบบหมุนเวียนวัสดุที่ใช้แล้ว ที่มีประสิทธิภาพ ขับเคลื่อนสู่ Zero Waste Society ผ่านมาตรการต่างๆ เช่น การปฏิรูประบบภาษีและค่าธรรมเนียม เพื่อสิ่งแวดล้อม การศึกษาเพื่อสิ่งแวดล้อม มาตรฐานและฉลากสินค้า เป็นต้น

5.3 การส่งเสริมการผลิต การลงทุน และการสร้างงานสีเขียว เพื่อยกระดับประเทศสู่เศรษฐกิจและสังคมที่เป็นมิตรกับสิ่งแวดล้อม

5.4 การจัดการมลพิษและรักษาคุณภาพสิ่งแวดล้อมด้วยการเร่งรัดการควบคุมมลพิษทั้งทางอากาศ ชยะน้ำเสีย และของเสียอันตราย ที่เกิดจากการผลิตและบริโภค โดยส่งเสริมให้เกิดกลไกการคัดแยกขยะ เพื่อนำกลับมาใช้ใหม่ให้มากที่สุด

5.5 การพัฒนาความร่วมมือด้านสิ่งแวดล้อมระหว่างประเทศ ผลักดันการจัดทำแผนแม่บทการบริหารจัดการทรัพยากรธรรมชาติและสิ่งแวดล้อมของ

5.6 การเพิ่มขีดความสามารถในการปรับตัวเพื่อรองรับการเปลี่ยนแปลงสภาพภูมิอากาศและการบริหารจัดการเพื่อลดความเสี่ยงด้านภัยพิบัติ

#### 6. การบริหารราชการแผ่นดินที่มีประสิทธิภาพ

6.1 การสร้างความโปร่งใสในทุกขั้นตอนของการปฏิบัติราชการ โดยให้มีช่องทางให้ทุกภาคส่วนสามารถเข้าถึง เข้าตรวจสอบข้อมูลของภาคราชการและร้องเรียนได้

6.2 การพัฒนาบุคลากรภาครัฐให้มีความเป็นมืออาชีพและเพียงพอต่อการขับเคลื่อนภารกิจภาครัฐร่วมกับภาคเอกชนและภาคประชาสังคมที่เปลี่ยนแปลงไป เพื่อให้มีความคล่องตัวและมีประสิทธิภาพสูง

6.3 การสร้างรูปแบบการพัฒนา อปท. ให้เหมาะสม สามารถรับมือการเปลี่ยนแปลงทางด้านเศรษฐกิจ สังคมและสิ่งแวดล้อม รวมทั้งเป็นแกนหลักในการประสานเครือข่ายและเชื่อมโยงภาคส่วนต่างๆ ในระดับพื้นที่ ได้อย่างมีประสิทธิภาพ

6.4 การสร้างระบบตรวจสอบ ติดตามและประเมินผลที่มีประสิทธิภาพ สร้างผลงานที่มีคุณภาพ รวดเร็วและน่าเชื่อถือ

### 3.1.1.3 แผนการบริหารราชการแผ่นดิน

การบริหารราชการแผ่นดิน คณะรักษาความสงบแห่งชาติ (คสช.) ได้กำหนดแนวทางการแก้ปัญหาของประเทศไว้ 3 ระยะ ดังนี้

ระยะแรก ได้มุ่งเน้นระงับยับยั้งความแตกแยก ยุติการใช้กำลังอาวุธสงครามก่อความรุนแรง แก้ไขผลกระทบจากการที่รัฐบาลและรัฐสภาก่อนหน้านี้ในสภาพที่ไม่อาจปฏิบัติหน้าที่ได้ตามปกติ นานกว่า 6 เดือนตลอดจนได้เร่งแก้ไขปัญหาคความเดือดร้อนเฉพาะหน้าของประชาชน และมุ่งนำความสงบสุข ความสงบ กลับคืนสู่ประเทศ จากนั้นเพียง 2 เดือน ก็เข้าสู่ระยะที่ 2

ระยะที่สอง การประกาศใช้รัฐธรรมนูญฉบับชั่วคราว การจัดตั้งสภานิติบัญญัติแห่งชาติ (สนช.) การเสนอร่าง พ.ร.บ.งบประมาณรายจ่ายประจำปีงบประมาณ พ.ศ. 2558 และการจัดตั้ง คณะรัฐมนตรี หลังจากนั้น คสช. จะลดบทบาทและภารกิจเป็นที่ปรึกษาและทำงานร่วมกับ คณะรัฐมนตรีในการพิจารณาหรือแก้ไขปัญหาเกี่ยวกับความสงบเรียบร้อยหรือความมั่นคงของชาติ ส่วนที่จะตามมาในเร็ววันคือ การจัดตั้งสภาปฏิรูปแห่งชาติ และคณะกรรมการร่างรัฐธรรมนูญ เพื่อออกแบบวางรากฐานทางการเมือง เศรษฐกิจ และสังคมอันมั่นคงให้แก่ประเทศก่อนจะส่งผ่านไปสู่วาระที่สาม

ระยะที่สาม การประกาศใช้รัฐธรรมนูญฉบับถาวร และการจัดการเลือกตั้งทั่วไป เงื่อนไขดังกล่าวถือเป็นพันธกิจที่รัฐบาลจะยังคงยึดมั่นและดำเนินการต่อไป

### 3.1.1.4. ยุทธศาสตร์การพัฒนาพื้นที่ (กลุ่มจังหวัดภาคใต้ฝั่งอันดามัน)

กรอบในการดำเนินงานพัฒนากลุ่มจังหวัดภาคใต้ฝั่งอันดามันเพื่อสนับสนุนเป้าหมาย “การท่องเที่ยวทางทะเลที่มีคุณภาพระดับโลก บนฐานความเข้มแข็งของภาคเกษตรและชุมชน” ในครั้งนี้ แตกต่างจากกรอบในการดำเนินงานสร้างความเข้มแข็งให้แก่กลุ่มจังหวัดภาคใต้ฝั่งอันดามัน ในรูปแบบของการส่งเสริมประเด็นยุทธศาสตร์ท่องเที่ยวเพียงประเด็นเดียว แต่การทบทวนแผนพัฒนากลุ่มจังหวัดภาคใต้ฝั่งอันดามันในครั้งนี้พบว่า กรอบการพัฒนาต้องให้ความสำคัญกับการสร้างสมดุล ให้แก่ภาคธุรกิจที่เกี่ยวข้อง โดยเฉพาะภาคการเกษตร (การเพาะปลูก การป่าไม้ และการประมง) ในพื้นที่เพื่อป้องกันปัญหาการกระจุกตัวของงบประมาณ และส่งเสริมให้กลุ่มจังหวัดภาคใต้ฝั่งอันดามันเติบโตเป็นผู้นำทางการท่องเที่ยวของประเทศไทยอย่างมั่นคง ควบคู่ไปกับการส่งเสริมพืชเศรษฐกิจหลักของกลุ่ม คือ ปาล์มน้ำมันและยางพาราโดยการกำหนดกรอบของยุทธศาสตร์ในการดำเนินการ ดังนี้

#### 1. การท่องเที่ยวทางทะเลที่มีคุณภาพระดับโลก อย่างยั่งยืน

เป็นการพัฒนาและรักษาฐานการเป็นศูนย์กลางการท่องเที่ยวทางทะเลระดับโลก โดยเน้นการสร้างรายได้การท่องเที่ยวอย่างยั่งยืน คำนึงถึงทรัพยากรธรรมชาติและความสามารถในการรองรับนักท่องเที่ยว (Carrying Capacity) เพื่อให้การท่องเที่ยวเป็นการท่องเที่ยวอย่างมีคุณภาพมากกว่าการเน้นในเชิงปริมาณ พร้อมกันนั้นยังส่งเสริมให้ชุมชนได้เข้ามามีบทบาทสำคัญในการบริหารจัดการการท่องเที่ยวและมีความเป็นเจ้าของการท่องเที่ยวในพื้นที่ ควบคู่ไปกับการสร้างความมั่นคงและปลอดภัยในชีวิตและทรัพย์สินของทั้งนักท่องเที่ยวและประชากรที่อาศัยอยู่ในกลุ่มจังหวัดอันดามัน

## 2. การสร้างมูลค่าเพิ่มให้สินค้าเกษตรที่มีศักยภาพในพื้นที่ (ปาล์ม ยางพารา) เพื่อให้ชุมชนเกิดความเข้มแข็งอย่างยั่งยืน

การส่งเสริมเกษตรกรรมโดยเน้นที่พืชเศรษฐกิจหลักของกลุ่มจังหวัด คือ ปาล์ม น้ำมัน และยางพาราภายใต้แผนพัฒนากลุ่มจังหวัดภาคใต้ฝั่งอันดามันฉบับนี้ เน้นในด้านการสร้างมูลค่า ซึ่งเป็นจุดอ่อนของการพัฒนาพืชเศรษฐกิจหลักของกลุ่ม เพื่อให้เกษตรกรจำนวนมากสามารถสร้างมูลค่าและรายได้ที่มากขึ้น ส่งผลต่อการยกระดับคุณภาพชีวิต และเป็นการพัฒนาที่รองรับความผันผวนทางเศรษฐกิจของโลกที่อาจกระทบภาคการท่องเที่ยวได้

### วิสัยทัศน์ (Vision)

**“การท่องเที่ยวทางทะเลที่มีคุณภาพระดับโลก  
บนฐานความเข้มแข็งของภาคเกษตรและชุมชนอย่างยั่งยืน”**

### พันธกิจ (Mission)

1. พัฒนาและฟื้นฟูแหล่งท่องเที่ยวรวมถึงมาตรฐานการให้บริการการท่องเที่ยวสู่มาตรฐานสากล
2. พัฒนาโครงข่ายคมนาคมเพื่อสนับสนุนการท่องเที่ยวและภาคการเกษตรภายในกลุ่มจังหวัด และเชื่อมโยงการคมนาคมกับต่างประเทศ
3. สร้างความเชื่อมั่นในความปลอดภัยในชีวิตและทรัพย์สิน
4. สร้างเศรษฐกิจให้สมดุลเพื่อยกระดับความเป็นอยู่และมาตรฐานคุณภาพชีวิตของเกษตรกร ชุมชนและท้องถิ่น
5. ฟื้นฟู ดูแลและรักษาทรัพยากรธรรมชาติและสิ่งแวดล้อมสู่ความสมดุลของระบบนิเวศน์อย่างยั่งยืน

### วัตถุประสงค์ (Objectives)

1. สร้างการเติบโตทางเศรษฐกิจ โดยเพิ่มขีดความสามารถการแข่งขันด้านการท่องเที่ยว และเพิ่มมูลค่าภาคเกษตร
2. สร้างความมั่นคงในอาชีพและรายได้ โดยเสริมสร้างศักยภาพของบุคลากร และความเข้มแข็งของชุมชน
3. เพื่ออนุรักษ์ ฟื้นฟู ทรัพยากรธรรมชาติและสิ่งแวดล้อมให้สมดุลอย่างยั่งยืน

ตัวชี้วัดและค่าเป้าหมาย (KPI)

ตัวชี้วัด	เป้าหมายปี 2558 – 2561			
	2558	2559	2560	2561
▪ อัตราการขยายตัวผลิตภัณฑ์มวลรวม	ร้อยละ 4	ร้อยละ 4	ร้อยละ 4	ร้อยละ 4

ตัวชี้วัด	เป้าหมายปี 2558 –2561			
	2558	2559	2560	2561
▪ อัตราการเพิ่มขึ้นของรายได้จากการท่องเที่ยว	ร้อยละ 7	ร้อยละ 7	ร้อยละ 7	ร้อยละ 7
▪ อัตราการเพิ่มขึ้นผลิตภัณฑ์มวลรวมภาคการเกษตร	ร้อยละ 3	ร้อยละ 3	ร้อยละ 3	ร้อยละ 3

### ประเด็นยุทธศาสตร์

#### ยุทธศาสตร์ที่ 1 : พัฒนาการท่องเที่ยวทางทะเลที่มีคุณภาพระดับโลก อย่างยั่งยืน

##### กลยุทธ์

- 1.1 กลยุทธ์พัฒนาปัจจัยพื้นฐานรองรับการขยายตัวด้านการท่องเที่ยวอย่างให้เพียงพอและเหมาะสม
  1. พัฒนาโครงสร้างพื้นฐานเชื่อมโยง การคมนาคม ทางบก ทางทะเลและทางอากาศ ให้เพียงพอได้มาตรฐานความปลอดภัย
  2. พัฒนาระบบสาธารณสุขปโภค ระบบสารสนเทศ และสิ่งอำนวยความสะดวกในพื้นที่ให้เพียงพอ
  3. เพิ่มประสิทธิภาพระบบป้องกันบรรเทาสาธารณภัยความปลอดภัยในชีวิตทรัพย์สินความปลอดภัยในการสัญจร ของประชาชนและนักท่องเที่ยว
  4. พัฒนาระบบเฝ้าระวังสุขอนามัย การบริการด้านสาธารณสุขให้มีประสิทธิภาพและเพียงพอ
- 1.2 กลยุทธ์พัฒนาแหล่งท่องเที่ยวและกิจกรรมการท่องเที่ยวให้สอดคล้องกับอัตลักษณ์อันดามัน มีภูมิทัศน์สวยงาม สะอาด เชื่อมโยง วิถีชีวิต วัฒนธรรม และภูมิปัญญาท้องถิ่น
  1. พัฒนาฟื้นฟูแหล่งท่องเที่ยวให้สอดคล้องกับธรรมชาติ มีภูมิทัศน์สวยงาม สะอาด เรียบร้อย
  2. ฟื้นฟูเรื่องราวประวัติศาสตร์ วัฒนธรรม วิถีชีวิต ประเพณีของท้องถิ่น เพื่อสร้างความสนใจและความประทับใจให้กับผู้เยี่ยมชม
  3. ส่งเสริมการสร้างมูลค่าเพิ่มของสินค้า ผลิตภัณฑ์ OTOP และการบริการผ่านเรื่องราวและทรัพยากรที่เป็นเอกลักษณ์ของท้องถิ่น
- 1.3 กลยุทธ์รักษาทรัพยากรธรรมชาติและสิ่งแวดล้อมให้อุดมสมบูรณ์อย่างยั่งยืน โดยกระบวนการมีส่วนร่วมของทุกภาคส่วนในพื้นที่
  1. ฟื้นฟูทรัพยากรป่าไม้และป่าชายเลน และทรัพยากรทางทะเลให้อุดมสมบูรณ์ เพื่อสร้างความสมดุลย์ของระบบนิเวศ โดยเฉพาะพื้นที่เพาะพันธุ์ อนุบาลและขยายพันธุ์สัตว์ทะเล
  2. เพิ่มประสิทธิภาพการบริหารจัดการขยะมูลฝอยและน้ำเสีย ลดปริมาณขยะชุมชนและการปล่อยน้ำเสียลงสู่แหล่งน้ำธรรมชาติ
  3. เพิ่มประสิทธิภาพการบริหารจัดการน้ำให้เพียงพอกับความต้องการของกลุ่มจังหวัด
- 1.4 กลยุทธ์พัฒนาศักยภาพบุคลากรภาคบริการแหล่งท่องเที่ยว

1. ส่งเสริมความร่วมมือในการพัฒนาคุณภาพบุคลากรด้านการท่องเที่ยว ทั้งระดับสากล และระดับชุมชน ให้มีมาตรฐานและมีจำนวนเพียงพอต่อความเติบโตในสาขาการท่องเที่ยว

2. ศักยภาพผู้ประกอบการท่องเที่ยวให้มีขีดความสามารถในการบริหารจัดการการท่องเที่ยว ตามหลักธรรมาภิบาลฟื้นฟูทรัพยากรป่าไม้และป่าชายเลน และทรัพยากรทางทะเลให้อุดมสมบูรณ์ เพื่อสร้างความสมดุลย์ของระบบนิเวศ โดยเฉพาะพื้นที่เพาะพันธุ์ อนุบาลและขยายพันธุ์สัตว์ทะเล

3. พัฒนาขีดความสามารถบริการ การบริหารจัดการด้านการท่องเที่ยวให้กับชุมชน สนับสนุนการเชื่อมโยงภาคธุรกิจเอกชนกับชุมชนดำเนินการด้านการท่องเที่ยว

#### 1.5 กลยุทธ์บริหารจัดการให้เกิดความยั่งยืน

1. เร่งสร้างมาตรการควบคุมจำนวนนักท่องเที่ยวในแหล่งท่องเที่ยวให้ได้มาตรฐาน ตามความสามารถรองรับ (CARRYING CAPACITY)

2. สร้างเครือข่ายการจัดการความรู้ คู่สร้างจิตสำนึกในการท่องเที่ยวเชิงนิเวศ เพื่อพัฒนาการท่องเที่ยวที่ยั่งยืน รวมถึงการพัฒนากระบวนการข้อมูลเพื่อสนับสนุนการบริหารจัดการ การท่องเที่ยว

3. เสริมสร้างการใช้ประโยชน์จากทรัพยากรการท่องเที่ยวให้สมดุล โดยเน้นการบริหาร จัดการระบบเชิงบูรณาการให้มีประสิทธิภาพ และเสริมสร้างบทบาทขององค์กรท้องถิ่นและภาค ประชาชนในการจัดการสิ่งแวดล้อม

4. เพิ่มประสิทธิภาพในการเสริมสร้างความปลอดภัยในชีวิตและทรัพย์สิน รวมถึง สุขอนามัย ด้านอาหารและโรคติดต่อ

#### 1.6 กลยุทธ์พัฒนาด้านการตลาดและประชาสัมพันธ์

1. เชื่อมโยงเครือข่ายคู่ค้าทางการท่องเที่ยว การค้าและบริการ กับกลุ่มประเทศเพื่อนบ้าน และประเทศคู่ค้าสำคัญ

2. พัฒนาระบบบริหารจัดการแบบบูรณาการ และสร้างกลไกตลาดที่มีศักยภาพสามารถ แข่งขันในระดับสากลเพิ่มขึ้น

3. ประชาสัมพันธ์ข้อมูลของกลุ่มจังหวัดผ่านสื่อแขนงต่างๆ โดยเฉพาะระบบอินเทอร์เน็ต เพื่อเสริมสร้างภาพลักษณ์อันดี

**ยุทธศาสตร์ที่ 2 :การสร้างมูลค่าเพิ่มให้สินค้าเกษตร ประมง และปศุสัตว์ ที่มีศักยภาพ ในพื้นที่เพื่อให้ชุมชนเกิดความเข้มแข็งอย่างยั่งยืน**

#### กลยุทธ์

2.1 ปรับปรุงประสิทธิภาพการเพาะปลูก การประมงและปศุสัตว์ เพื่อเพิ่มผลผลิตและลดต้นทุนการผลิต

1. เพิ่มประสิทธิภาพการผลิตทางการเกษตร โดยการลดต้นทุนจากปัจจัยการผลิตต่างๆ อาทิ การใช้ปุ๋ยอินทรีย์

2. พัฒนาหรือคัดเลือกพันธุ์พืชที่เหมาะสมกับพื้นที่เพื่อให้ได้ผลผลิตที่มีประสิทธิภาพ

3. กระบวนการเพาะปลูก หรือเก็บเกี่ยวอย่างถูกต้องเหมาะสมเพื่อให้ได้ผลผลิต ที่มีคุณภาพมากยิ่งขึ้น

4. พัฒนาศักยภาพ การประมง และการเพาะเลี้ยงสัตว์น้ำมูลค่าสูง

5. เร่งรัดพัฒนาระบบบริหารจัดการเกษตร ปศุสัตว์ และประมง ทำให้มีประสิทธิภาพ

2.2 นำนวัตกรรมมาต่อยอดสู่การพัฒนาการแปรรูป เพื่อเพิ่มและสร้างมูลค่า

1. พัฒนาผลิตภัณฑ์ใหม่ที่เหมาะสมกับผลิตภัณฑ์และพื้นที่ โดยการนำผลงานวิจัยและนวัตกรรมใหม่มาประยุกต์ใช้เพื่อสร้างผลิตภัณฑ์ใหม่ๆ หรือนำวัสดุเหลือทิ้งจากกระบวนการการผลิต/แปรรูปมาใช้ให้เกิดประโยชน์

2. ส่งเสริมให้เกิดกระบวนการบริหารจัดการโรงงาน/ผลิตภัณฑ์ต้นแบบ เพื่อพัฒนาผลิตภัณฑ์ใหม่ตามแนวทางและกระบวนการที่วางไว้

3. พัฒนาสินค้าประมง และสัตว์น้ำมูลค่าสูงเป็นผลิตภัณฑ์อุตสาหกรรม

2.3 ส่งเสริมศักยภาพด้านการตลาดให้เกษตรกรโดยเฉพาะการเข้าถึง/รับรู้ข้อมูลทางการตลาด

1. รวบรวมข้อมูลเพื่อพัฒนาเป็นฐานข้อมูลทั้งด้านปริมาณผลผลิตความต้องการของตลาดราคา ฯลฯ เพื่อใช้มาวางแผนการเพาะปลูกและการผลิต

2. เผยแพร่ความรู้ราคา การตลาด ยางพารา ปาล์ม โดยพัฒนาระบบเชื่อมโยงเครือข่ายเกษตรกร สถาบันเกษตรกร และบริหารจัดการเครือข่ายข้อมูล ด้านยางพารา ปาล์มครบวงจร

3. เผยแพร่ข้อมูลข่าวสาร การตลาด ให้ทั่วถึง และ รวดเร็ว พัฒนาองค์ความรู้ในการวิเคราะห์ ประเมิน สถานการณ์ด้าน การตลาด

4. ส่งเสริมให้เกษตรกรใช้ข้อมูลด้านการตลาด ประกอบการตัดสินใจในการผลิต

5. ส่งเสริมการสร้างเครือข่ายสินค้าเกษตรกรในกลุ่มจังหวัด

6. ผลักดันสู่ศูนย์กลางการค้าเกษตรกรของภาคใต้

2.4 การส่งเสริมการรวมกลุ่มและให้องค์ความรู้ของแก่เกษตรกร และผู้ประกอบการเพื่อความเข้มแข็ง

1. สร้างเกษตรกรรุ่นใหม่ที่มีความรู้ทั้งทางทฤษฎีและการปฏิบัติเพื่อไปประกอบอาชีพเกษตรกร และเป็นแบบอย่างที่ดีแก่เกษตรกรรายอื่น เพื่อให้เกิดการพัฒนาการเกษตรที่ยั่งยืน

2. พัฒนาสถาบันเกษตรกรให้มีขีดความสามารถในการดำเนินธุรกิจ และช่วยเหลือสมาชิกในด้านการผลิตและการตลาด โดยนำข้อมูลจากฐานข้อมูลที่ได้ในกลยุทธ์ที่ 3 มาถ่ายทอดและวางแผนการผลิต

3. เชื่อมโยงเครือข่ายตลาดสินค้าเกษตรกรของสถาบันเกษตรกรในกลุ่มจังหวัด

### 3.1.1.5 นโยบายของรัฐบาลคณะรักษาความสงบแห่งชาติ

นโยบาย ของคณะรัฐมนตรี พลเอกประยุทธ์ จันทร์โอชา นายกรัฐมนตรี แถลงต่อสภานิติบัญญัติแห่งชาติ วันศุกร์ที่ 12 กันยายน 2557 มีทั้งหมด 11 ด้านดังนี้

#### 1. การป้องกันและเชิดชูสถาบันพระมหากษัตริย์

โดยจะใช้มาตรการทางกฎหมายมาตรการทางสังคมจิตวิทยา และมาตรการทางระบบสื่อสารและเทคโนโลยีสารสนเทศในการดำเนินการกับผู้กระทำความผิด ยามใจหรือประสงค์ร้าย มุ่งสั่นคลอนสถาบันหลักของชาติ โดยไม่คำนึงถึงความรู้สึกและความผูกพันภักดีของคนอีกเป็นจำนวนมาก ตลอดจนเผยแพร่ความรู้ความเข้าใจที่ถูกต้องและเป็นจริงเกี่ยวกับสถาบันพระมหากษัตริย์ และพระราชกรณียกิจเพื่อประชาชน ทั้งจะสนับสนุนโครงการทั้งหลายอันเนื่องมาจากพระราชดำริ ตลอดจนเร่งขยายผลตามโครงการและแบบอย่างที่ดีที่ทรงวางรากฐานไว้ให้แพร่หลายและเกิดประโยชน์ในวงกว้าง

#### 2. การรักษาความมั่นคงของรัฐและการต่างประเทศ

2.1 ในระยะเร่งด่วน รัฐบาลได้ให้ความสำคัญต่อการเตรียมพร้อมสู่ประชาคมการเมืองและความมั่นคงอาเซียนในกิจการ 5 ด้าน ประกอบด้วย



- การบริหารจัดการชายแดน
- การสร้างความมั่นคงทางทะเล
- การแก้ไขปัญหาอาชญากรรมข้ามชาติ
- การสร้างความไว้วางใจกับประเทศเพื่อนบ้าน
- การเสริมสร้างในการปฏิบัติการทางการทหารร่วมกันของอาเซียน โดยเน้นความร่วมมือเพื่อป้องกัน แก้ไขข้อพิพาทต่าง ๆ รวมถึงการแก้ไขปัญหาเส้นเขตแดน โดยใช้กลไกระดับทวิภาคีและพหุภาคี

2.2 เร่งแก้ไขปัญหาการใช้ความรุนแรงในจังหวัดชายแดนภาคใต้ โดยนำยุทธศาสตร์ เข้าใจ เข้าถึง และพัฒนามาใช้ตามแนวทางกัลยาณมิตรแบบสันติวิธี พร้อมส่งเสริมการพูดคุยสันติสุขกับผู้มีความคิดเห็นต่างจากรัฐ และสร้างความเชื่อมั่นในกระบวนการยุติธรรมตามหลักนิติธรรมและหลักสิทธิมนุษยชนโดยไม่เลือกปฏิบัติ ควบคู่กับการพัฒนาเศรษฐกิจและสังคมที่สอดคล้องกับความต้องการของประชาชนในพื้นที่ ทั้งจะเพิ่มระดับปฏิสัมพันธ์กับต่างประเทศ และองค์การระหว่างประเทศที่อาจช่วยคลี่คลายปัญหาได้

2.3 พัฒนาและเสริมสร้างของกองทัพและระบบป้องกันประเทศให้ทันสมัย มีความพร้อมในการรักษาอธิปไตย และผลประโยชน์ของชาติ ปลอดภัยจากการคุกคามทุกรูปแบบ ส่งเสริมและพัฒนาวิทยาศาสตร์และเทคโนโลยี เพื่อนำไปสู่การพึ่งพาตนเองในการผลิตอาวุธยุทโธปกรณ์ รวมถึงการบูรณาการความร่วมมือระหว่างภาครัฐกับภาคเอกชนในอุตสาหกรรมป้องกันประเทศได้

2.4 เสริมสร้างความสัมพันธ์อันดีกับนานาประเทศบนหลักการที่ว่านโยบายการต่างประเทศเป็นส่วนประกอบสำคัญของนโยบายองค์รวมทั้งหมดในการบริหารราชการแผ่นดิน ไม่ว่าจะในด้านการเมือง เศรษฐกิจ หรือสังคม โดยจะนำกลไกทางการทูตแบบบูรณาการมาใช้ให้เกิดประโยชน์สูงสุดแก่ประชาชน ทั้งทางตรงและทางอ้อม

### 3. การลดความเหลื่อมล้ำของสังคมและการสร้างโอกาสการเข้าถึงบริการของรัฐ

3.1 ในระยะเฉพาะหน้า จะเร่งสร้างโอกาส อาชีพ และการมีรายได้ที่มั่นคงแก่ผู้ที่เข้าสู่ตลาดแรงงาน โดยให้แรงงานทั้งระบบมีโอกาสเข้าถึงการเรียนรู้และพัฒนาทักษะฝีมือแรงงานในทุกระดับอย่างมีมาตรฐาน

3.2 ป้องกันและแก้ไขปัญหาการค้ามนุษย์ รวมถึงปัญหาผู้หลบหนีเข้าเมือง การทารุณกรรมต่อแรงงานข้ามชาติ การท่องเที่ยวที่เน้นบริการทางเพศและเด็ก และปัญหาคนขอทาน ด้วยการปรับปรุงกฎหมาย ข้อบังคับที่จำเป็นและเพิ่มความเข้มงวดในการระงับตรวจสอบ

3.3 ในระยะต่อไป จะพัฒนาระบบการคุ้มครองทางสังคม ระบบการออมและระบบสวัสดิการชุมชนให้มีประสิทธิภาพและมีความยั่งยืนมากยิ่งขึ้น รวมทั้งการดูแลให้มีระบบการกักขังที่เป็นธรรม และการสงเคราะห์ผู้ยากไร้ อีตภาพ พัฒนาศักยภาพ คุ่มครองและพิทักษ์สิทธิจัดสวัสดิการช่วยเหลือและพัฒนาคุณภาพชีวิตของผู้ด้อยโอกาส ผู้พิการ ผู้สูงอายุ สตรีและเด็ก

3.4 เตรียมความพร้อมเข้าสู่สังคมผู้สูงอายุ เพื่อส่งเสริมคุณภาพชีวิตและการมีเงินหรือกิจกรรมที่เหมาะสม เพื่อสร้างสรรคและไม่ก่อภาระต่อสังคมในอนาคต โดยจัดเตรียมระบบการดูแลในบ้าน สถานพักฟื้น และโรงพยาบาล ที่เป็นความร่วมมือของภาครัฐ ภาคเอกชน ชุมชน และครอบครัว รวมทั้งพัฒนาระบบการเงินการคลังสำหรับการดูแลผู้สูงอายุ

3.5 เตรียมความพร้อมเข้าสู่สังคมที่มีความหลากหลาย

3.6 จัดระเบียบสังคม สร้างมาตรฐานด้านคุณธรรม จริยธรรม และธรรมาภิบาลให้แก่

เจ้าหน้าที่ของรัฐและประชาชนทั่วไป โดยใช้ค่านิยมหลัก 12 ประการ ตามนโยบายของคณะกรรมการรักษาความสงบแห่งชาติ ที่ได้ประกาศไว้แล้ว

3.7 แก้ไขปัญหาการไร้ที่ดินทำกินของเกษตรกรและการรुक้าเขตป่าสงวน โดยการกระจายสิทธิการถือครองให้แก่ผู้ที่อยู่ในพื้นที่ที่ไม่ได้รูก้า และออกมาตรการป้องกันการเปลี่ยนมือไปอยู่ในครอบครองของผู้ที่มีใจเกษตรกร ใช้เทคโนโลยีดาวเทียมสำรวจและวิธีการแผนที่ที่ทันสมัย แก้ไขปัญหาเขตที่ดินทับซ้อนและแนวเขตพื้นที่ป่าที่ไม่ชัดเจน

#### 4. การศึกษาและเรียนรู้ การทะนุถนอมบำรุงศาสนา ศิลปะและวัฒนธรรม

4.1 จัดให้มีการปฏิรูปการศึกษาและการเรียนรู้ โดยให้ความสำคัญทั้งการศึกษาในระบบและการศึกษาทางเลือกไปพร้อมกัน เพื่อสร้างคุณภาพของคนไทยให้สามารถเรียนรู้ พัฒนาตนได้เต็มตามศักยภาพ เพื่อลดความเหลื่อมล้ำ และพัฒนากำลังคนให้เป็นที่ต้องการเหมาะสมกับพื้นที่ ทั้งในด้านการเกษตร อุตสาหกรรม และธุรกิจบริการ

4.2 ในระยะเฉพาะหน้า จะปรับเปลี่ยนการจัดสรรงบประมาณสนับสนุนการศึกษาให้สอดคล้องกับความจำเป็นของผู้เรียนและลักษณะพื้นที่ของสถานศึกษา จัดระบบการสนับสนุนให้เยาวชนและประชาชนทั่วไปมีสิทธิเลือกรับบริการการศึกษาทั้งในระบบโรงเรียนและนอกโรงเรียน โดยอาจจะพิจารณาจัดให้มีคู่มือการศึกษาเป็นแนวทางหนึ่ง

4.3 ให้องค์กรภาคประชาสังคม ภาคเอกชน องค์กรปกครองส่วนท้องถิ่น และประชาชนทั่วไป มีโอกาสร่วมจัดการศึกษาที่มีคุณภาพและทั่วถึง และร่วมในการปฏิรูปการศึกษาและการเรียนรู้

4.4 พัฒนาระบบการผลิตและพัฒนาครูที่มีคุณภาพและมีจิตวิญญาณของความเป็นครู เน้นครูผู้สอนให้มีวุฒิตรงตามวิชาที่สอน นำเทคโนโลยีสารสนเทศและเครื่องมือที่เหมาะสมมาใช้ในการเรียนการสอนเพื่อเป็นเครื่องมือช่วยครูหรือเพื่อการเรียนรู้ด้วยตัวเอง

4.5 ทะนุบำรุงและอุปถัมภ์พระพุทธศาสนาและศาสนาอื่น ๆ สนับสนุนให้องค์กรทางศาสนามีบทบาทสำคัญในการปลูกฝังคุณธรรม จริยธรรม ตลอดจนพัฒนาคุณภาพชีวิต สร้างสันติสุขและความปรองดองสมานฉันท์ในสังคมไทยอย่างยั่งยืน

#### 5. การยกระดับคุณภาพบริการด้านสาธารณสุขและสุขภาพของประชาชน

5.1 วางรากฐานให้ระบบหลักประกันสุขภาพให้มีความครอบคลุมประชากรในทุกภาคส่วนอย่างมีคุณภาพโดยไม่มีความเหลื่อมล้ำของคุณภาพบริการในแต่ละระบบ และบูรณาการข้อมูลระหว่างทุกระบบหลักประกันสุขภาพ

5.2 พัฒนาระบบบริหารสุขภาพ โดยเน้นการป้องกันโรครมากกว่ารอให้ป่วยแล้วจึงมารักษา สร้างกลไกจัดการสุขภาพในระดับเขตแทนการกระจุกตัวอยู่ที่ส่วนกลาง ปรับระบบการจ้างงาน การกระจายบุคลากรและทรัพยากรสาธารณสุขให้เหมาะสมกับท้องถิ่น

5.3 ประสานการทำงานระหว่างภาคส่วนต่าง ๆ ในสังคม เพื่อป้องกันและแก้ปัญหาการตั้งครรภในวัยรุ่น และปัญหาด้านการแพทย์และจริยธรรมของการอุ้มบุญ การปลูกถ่ายอวัยวะ และสเต็มเซลล์ โดยจัดให้มีมาตรการและกฎหมายที่รัดกุม

#### 6. การเพิ่มศักยภาพทางเศรษฐกิจของประเทศ

รัฐบาลจะดำเนินนโยบายเศรษฐกิจเป็น 3 ระยะ คือ ระยะเร่งด่วนที่ต้องดำเนินการทันที

ระยะต่อไปที่ต้องแก้ไขปัญหาค่าพื้นฐานที่ค้างคาอยู่ และระยะยาวที่ต้องวางรากฐานเพื่อความเจริญเติบโตอย่างต่อเนื่อง ดังนี้

6.1 ในระยะเร่งด่วน เร่งจ่ายบงกชของปีงบประมาณ พ.ศ. 2557 ที่ยังค้างอยู่ก่อนที่จะพ้นกำหนดภายในสิ้นปีนี้

6.2 สานต่อนโยบายงบประมาณกระตุ้นเศรษฐกิจตามที่คณะรักษาความสงบแห่งชาติที่ได้จัดทำไว้ โดยนำหลักการสำคัญของการจัดทำงบประมาณรายจ่ายประจำปีงบประมาณ พ.ศ. 2559 ที่ให้ความสำคัญในการบูรณาการงบประมาณ และความพร้อมในการดำเนินงานร่วมนำแหล่งเงินอื่นมาประกอบการพิจารณาด้วย ทบทวนภารกิจที่มีลักษณะไม่ยั่งยืนหรือสร้างภาระหนี้สาธารณะของประเทศเกินความจำเป็น และแสดงรายการลงทุนในระดับจังหวัดเพื่อความโปร่งใส เป็นธรรม และไม่เลือกปฏิบัติ

6.3 กระตุ้นการลงทุนด้วยการเร่งพิจารณาโครงการลงทุนที่มีประสิทธิภาพ ซึ่งนักลงทุนยื่นขออนุมัติส่งเสริมการลงทุนไว้แล้วให้เสร็จสิ้นโดยเร็ว และนำโครงการลงทุนในโครงสร้างพื้นฐานประเภทที่มีผลตอบแทนดี

6.4 ดูแลเกษตรกรให้มีรายได้ที่เหมาะสมด้วยวิธีการต่าง ๆ เช่น ลดต้นทุนการผลิต การช่วยเหลือในเรื่องปัจจัยการผลิตอย่างทั่วถึง

6.5 ลดอุปสรรคในการส่งออกเพื่อให้เกิดความคล่องตัว เช่น ปรับปรุงวิธีการตรวจรับรองมาตรฐานสินค้าและมาตรฐานการผลิตระดับไร่นา เป็นต้น

6.6 ชักจูงให้นักท่องเที่ยวต่างชาติเข้ามาเที่ยวในประเทศไทย โดยพิจารณามาตรการลดผลกระทบจากการประกาศใช้กฎอัยการศึกในบางพื้นที่ที่มีต่อการท่องเที่ยวในโอกาสแรกที่จะทำได้

6.7 ในระยะยาวต่อไป ประสานนโยบายการเงินและการคลังให้สอดคล้องกันเพื่อสนับสนุนการฟื้นตัวของเศรษฐกิจพร้อมกับการรักษาเสถียรภาพของราคาอย่างเหมาะสม

6.8 แก้ปัญหาน้ำท่วมในฤดูฝนและปัญหาขาดแคลนน้ำในบางพื้นที่และบางฤดูกาล โดยระดมความคิดเห็นเพื่อหาทางออกไม่ให้เกิดน้ำท่วมรุนแรงดังเช่นปี 2554 ส่วนภาวะภัยแล้งนั้นรัฐบาลจะเร่งดำเนินการสร้างแหล่งน้ำขนาดเล็กให้กระจายครอบคลุม ซึ่งจะสามารถทำได้ในเวลาประมาณ 1 ปี

6.9 ปฏิรูปโครงสร้างราคาเชื้อเพลิงประเภทต่าง ๆ ให้สอดคล้องกับต้นทุนและให้มีภาระภาษีที่เหมาะสมระหว่างน้ำมันต่างชนิดและผู้ใช้ต่างประเภท รวมถึงการดำเนินการให้มีการสำรวจและผลิตก๊าซธรรมชาติและน้ำมันดิบรอบใหม่ทั้งในทะเลและบนบก และดำเนินการให้มีการสร้างโรงไฟฟ้าเพิ่มขึ้นโดยหน่วยงานของรัฐและเอกชน ด้วยวิธีการเปิดเผย โปร่งใส และเป็นมิตรต่อสถานะแวดล้อม พร้อมทั้งร่วมมือกับประเทศเพื่อนบ้านในการพัฒนาพลังงาน

6.10 ปรับปรุงวิธีการจัดเก็บภาษี ให้จัดเก็บอย่างครบถ้วน โดยปรับปรุงโครงสร้างภาษีให้คงภาษีเงินได้ไว้ในระดับปัจจุบัน ทั้งบุคคลธรรมดาและนิติบุคคล แต่ปรับปรุงโครงสร้างอัตราภาษีทางการค้าและขยายรากฐานการจัดเก็บภาษีประเภทใหม่ ซึ่งจะจัดเก็บจากทรัพย์สิน เช่น ภาษีมรดก ภาษีจากที่ดินและสิ่งปลูกสร้าง โดยให้มีผลกระทบต่อผู้มีรายได้น้อยให้น้อยที่สุด รวมทั้งปรับปรุงการลดหย่อนภาษีเงินได้ให้เกิดประโยชน์แก่ผู้มีรายได้น้อย และยกเลิกการยกเว้นภาษีประเภทที่เอื้อประโยชน์เฉพาะผู้มีฐานะการเงินดี เพื่อให้เกิดความเป็นธรรมมากขึ้น

6.11 บริหารจัดการหนี้ภาครัฐที่เกิดขึ้นในช่วงรัฐบาลที่ผ่านมา ซึ่งจำนวนสูงมากกว่า 700,000 ล้านบาท และเป็นภาระงบประมาณใน 5 ปีข้างหน้า อันจะทำให้เหลืองบประมาณเพื่อการลงทุนพัฒนาประเทศน้อยลง โดยประมวลหนี้เหล่านี้ให้ครบถ้วน หาแหล่งเงินระยะยาวมาสะสางหนี้ทั้งหมด และยืดระยะเวลาชำระคืนให้นานที่สุดเพื่อลดภาระของงบประมาณในอนาคต

6.12 ในระยะยาว พัฒนาโครงสร้างพื้นฐาน

- ด้านการขนส่งและคมนาคมทางบก โดยเริ่มโครงการรถไฟฟ้าขนส่งมวลชนใน กทม. และรถไฟฟ้าเชื่อม กทม. กับเมืองบริวารเพิ่มเติมเพื่อลดเวลาในการเดินทางของประชาชน เพื่อตั้งฐานให้รัฐบาลต่อไปทำได้ทันที

- ด้านคมนาคมทางอากาศ โดยปรับปรุงท่าอากาศยานสุวรรณภูมิระยะที่ 2 ท่าอากาศยานดอนเมือง และท่าอากาศยานในภูมิภาค เพื่อให้สามารถรองรับปริมาณการจราจรทางอากาศได้อย่างมีประสิทธิภาพ

- ด้านการคมนาคมทางน้ำ โดยพัฒนาการขนส่งสินค้าทางลำน้ำชายฝั่งทะเล เพื่อลดต้นทุนระบบโลจิสติกส์ของประเทศ เริ่มจากการพัฒนาท่าเรือแหลมฉบัง ท่าเรือชายฝั่งอ่าวไทยและอันดามัน ตลอดจนผลักดันให้ท่าเรือในลำน้ำเจ้าพระยาและป่าสักมีการใช้ประโยชน์ในการขนส่งสินค้าภายในประเทศและเชื่อมโยงกับท่าเรือแหลมฉบัง รวมทั้งการขุดลอกร่องน้ำลึก

6.13 ปรับโครงสร้างการบริหารจัดการในสาขาขนส่งที่มีการแยกบทบาทและภารกิจของหน่วยงานในระดับนโยบาย หน่วยงานกำกับดูแล และหน่วยปฏิบัติที่ชัดเจน และจัดตั้งหน่วยงานกำกับดูแลระบบราง เพื่อทำหน้าที่กำหนดมาตรฐานการให้บริการและความปลอดภัย โครงสร้างอัตราค่าบริการที่เป็นธรรม การลงทุน การบำรุงรักษาและการบริหารจัดการ ซึ่งจะช่วยสนับสนุนการพัฒนาการระบบรางให้เป็นโครงข่ายหลักของประเทศ

6.14 พัฒนาและปรับปรุงระบบบริหารจัดการของรัฐวิสาหกิจให้มีประสิทธิภาพกำหนดเป้าหมายและมาตรการที่จะแก้ไขปัญหาและฟื้นฟูกิจการ ตลอดจนพิจารณาความจำเป็นในการคงบทบาทการเป็นรัฐวิสาหกิจแต่ละแห่งให้สอดคล้องกับสถานการณ์ปัจจุบัน

6.15 ในด้านเกษตรกรรม ดำเนินการใน 2 เรื่องใหญ่ คือ การปรับโครงสร้างการผลิตสินค้าเกษตรให้สอดคล้องกับความต้องการด้วยวิธีการต่างๆ

6.16 ในด้านอุตสาหกรรม ส่งเสริมการพัฒนาอุตสาหกรรมที่สอดคล้องกับศักยภาพพื้นฐานของประเทศ อาทิ ส่งเสริมและพัฒนาอุตสาหกรรมเกษตรแปรรูป ส่งเสริมอุตสาหกรรมที่ใช้เทคโนโลยีขั้นสูง ส่งเสริมอุตสาหกรรมที่ใช้การออกแบบและสร้างสรรค์ เป็นต้น

6.17 เพิ่มขีดความสามารถของผู้ประกอบการวิสาหกิจขนาดกลางและขนาดย่อมให้เข้มแข็งสามารถแข่งขันได้อย่างมีประสิทธิภาพ

6.18 ส่งเสริมภาคเศรษฐกิจดิจิทัลและวางรากฐานของเศรษฐกิจดิจิทัลให้เริ่มขับเคลื่อนได้อย่างจริงจัง ซึ่งจะทำให้ทุกภาคเศรษฐกิจก้าวหน้าไปได้ทันโลกและสามารถแข่งขันในโลกสมัยใหม่ได้

## 7. การส่งเสริมบทบาทและการใช้โอกาสในประชาคมอาเซียน

- เร่งพัฒนาความเชื่อมโยงด้านการขนส่งภายในอนุภูมิภาคและภูมิภาคอาเซียน โดยเร่งขับเคลื่อนตามแผนงานการพัฒนาความร่วมมือทางเศรษฐกิจในอนุภูมิภาคแม่น้ำโขง 6 ประเทศ (GMS) แผนความร่วมมือทางเศรษฐกิจอิระวดี-เจ้าพระยา-แม่โขง (ACMECS) แผนความร่วมมือแห่งอ่าว

เบงกอลสำหรับความร่วมมือหลากหลายสาขาวิชาการและเศรษฐกิจ (BIMSTEC) และแผนแม่บทความเชื่อมโยงในอาเซียน

- พัฒนาเขตเศรษฐกิจพิเศษ โดยเริ่มจากการพัฒนาด้านการค้าชายแดนและโครงการความร่วมมือการคมนาคมขนส่งบริเวณประตูการค้าหลักของประเทศเพื่อรองรับการเชื่อมโยงกระบวนการผลิตและการลงทุนข้ามแดน พัฒนาระบบ National Single Window (NSW) โดยระยะแรกให้ความสำคัญกับด่านชายแดนที่สำคัญ 6 ด่าน ได้แก่ ปาดังเบซาร์ สะเดา อรัญประเทศ แม่สอด บ้านคลองลึก และบ้านคลองใหญ่

#### 8. การพัฒนาและส่งเสริมการใช้ประโยชน์จากวิทยาศาสตร์ เทคโนโลยี การวิจัย และพัฒนา และนวัตกรรม

8.1 สนับสนุนการเพิ่มค่าใช้จ่ายในการวิจัยและพัฒนาของประเทศเพื่อมุ่งเป้าหมายให้ไม่ต่ำกว่า 1% ของรายได้ประชาชาติ และมีสัดส่วนรัฐต่อเอกชน 30:70 ตามแผนพัฒนาเศรษฐกิจและสังคมแห่งชาติ เพื่อให้ประเทศมีความสามารถในการแข่งขัน

8.2 ส่งเสริมให้โครงการลงทุนขนาดใหญ่ของประเทศ เช่น ด้านพลังงานสะอาด ระบบราง ยานยนต์ ไฟฟ้า การจัดการน้ำและขยะ ใช้ประโยชน์จากผลการศึกษาวิจัย และพัฒนาและนวัตกรรมของไทยตามความเหมาะสม ในกรณีที่ต้องซื้อวัสดุอุปกรณ์หรือเทคโนโลยีจากต่างประเทศ จะให้มีเงื่อนไขการถ่ายทอดเทคโนโลยีเพื่อให้สามารถพึ่งตนเองได้ในอนาคตด้วย

#### 9. การรักษาความมั่นคงของฐานทรัพยากร และสร้างสมดุลระหว่างการอนุรักษ์ กับการใช้ประโยชน์อย่างยั่งยืน

9.1 ในระยะเฉพาะหน้า เร่งปกป้องและฟื้นฟูพื้นที่อนุรักษ์ ทรัพยากรป่าไม้และสัตว์ป่า โดยให้ความสำคัญในการแก้ไขปัญหาการบุกรุกที่ดินของรัฐ พร้อมส่งเสริมการปลูกไม้มีค่าทางเศรษฐกิจในพื้นที่เอกชน เพื่อลดแรงกดดันในการตัดไม้จากป่าธรรมชาติ

9.2 ในระยะต่อไป พัฒนาระบบบริหารจัดการที่ดินและแก้ไขปัญหาการบุกรุกที่ดินของรัฐ โดยยึดแนวพระราชดำริที่ให้ประชาชนสามารถอยู่ร่วมกับป่าได้ เช่น การกำหนดเขตป่าชุมชนให้ชัดเจน

9.3 บริหารจัดการทรัพยากรน้ำของประเทศให้เป็นเอกภาพในทุกมิติทั้งเชิงปริมาณ และคุณภาพ จัดให้มีแผนบริหารน้ำของประเทศ เพื่อให้การจัดทำแผนงานไม่เกิดความซ้ำซ้อน มีความเชื่อมโยงกันอย่างเป็นระบบ

9.4 เร่งรัดการควบคุมมลพิษทางอากาศ ขยะ และน้ำเสีย ที่เกิดจากการผลิตและบริโภค ในพื้นที่ใดที่สามารถจัดการขยะมูลฝอยด้วยการแปรรูปเป็นพลังงานก็จะสนับสนุนให้ดำเนินการ ส่วนขยะอุตสาหกรรมนั้นจะวางระเบียบมาตรการเป็นพิเศษ โดยกำหนดให้ทั้งในบ่อขยะอุตสาหกรรมที่สร้างขึ้นแบบมีมาตรฐาน และพัฒนาระบบตรวจสอบไม่ให้มีการลักลอบทิ้งขยะติดเชื้อ และใช้มาตรการทางกฎหมายและการบังคับใช้กฎหมายอย่างเด็ดขาด

#### 10. การส่งเสริมการบริหารราชการแผ่นดินที่มีธรรมาภิบาลและป้องกันปราบปรามการทุจริตและประพฤติมิชอบในภาครัฐ

10.1 จัดระบบอัตรากำลังและปรับปรุงค่าตอบแทนบุคลากรภาครัฐให้เหมาะสมและเป็นธรรม ยึดหลักการบริหารกิจการบ้านเมืองที่ดี เพื่อสร้างความเชื่อมั่นวางใจในระบบราชการ ลดต้นทุนดำเนินการของภาคธุรกิจเพิ่มศักยภาพในการแข่งขันกับนานาชาติประเทศ การรักษาบุคลากรภาครัฐที่มีประสิทธิภาพไว้ในระบบราชการ โดยจะดำเนินการตั้งแต่ระยะเฉพาะหน้าไปตามลำดับความจำเป็นและตามที่กฎหมายเอื้อให้สามารถดำเนินการได้

10.2 ในระยะแรก กระจายอำนาจเพื่อให้ประชาชนสามารถเข้าถึงบริหารสาธารณะได้รวดเร็ว ทั้งจะวางมาตรการทางกฎหมาย มิให้เจ้าหน้าที่หลีกเลี่ยง ประวิงเวลา หรือใช้อำนาจโดยมิชอบก่อให้เกิดการทุจริต หรือสร้างความเสียหายแก่ประชาชนโดยเฉพาะนักลงทุน

ส่วนในระยะเฉพาะหน้า จะเน้นการปรับปรุงหน่วยงานให้บริการด้านการทำธุรกิจ การลงทุน และด้านบริการสาธารณะในชีวิตประจำวันเป็นสำคัญ

10.3 เสริมสร้างระบบคุณธรรมในการแต่งตั้งและโยกย้ายบุคลากรภาครัฐ วางมาตรการป้องกันการแทรกแซงจากนักการเมือง และส่งเสริมให้มีการนำระบบพิทักษ์คุณธรรมมาใช้ในการบริหารงานบุคคลของเจ้าหน้าที่ฝ่ายต่าง ๆ

10.4 ปรับปรุงและจัดให้มีกฎหมายที่ครอบคลุมการป้องกันและปราบปรามการทุจริต และการมีผลประโยชน์ทับซ้อนในภาครัฐทุกระดับ โดยถือว่าเรื่องนี้เป็นวาระสำคัญเร่งด่วนแห่งชาติ และเป็นเรื่องที่ต้องแทรกอยู่ในการปฏิรูปทุกด้าน

## 11. การปรับปรุงกฎหมายละกระบวนการยุติธรรม

11.1 ในระยะเฉพาะหน้า จะเร่งปรับปรุงประมวลกฎหมายหลักของประเทศและกฎหมายอื่น ๆ ที่ล้าสมัย ไม่เป็นธรรม ไม่สอดคล้องกับความตกลงระหว่างประเทศ และเป็นอุปสรรคต่อการบริหารราชการแผ่นดิน โดยจะใช้กลไกของหน่วยงานเดิมที่มีอยู่ และระดมผู้ทรงคุณวุฒิมาเป็นคณะกรรมการที่จัดตั้งขึ้นเฉพาะกิจเป็นผู้เร่งดำเนินการ

11.2 ในระยะต่อไป จะจัดตั้งองค์กรปฏิรูปกระบวนการยุติธรรมที่ปราศจากการแทรกแซงของรัฐ

### 3.1.1.6. ยุทธศาสตร์การพัฒนาจังหวัดระนอง (แผนพัฒนาจังหวัด)

#### 1. วิสัยทัศน์ (Vision)

“เมืองท่องเที่ยวเชิงสุขภาพชั้นนำ การเกษตรสร้างสรรค์ เมืองน่าอยู่ ที่ประชาชนมีสุขภาวะที่ดี และประตูการค้าผ่านแดนฝั่งอันดามัน”

#### 2. พันธกิจ (Mission)

- 1) พัฒนาและยกระดับมาตรฐานอุตสาหกรรมการท่องเที่ยวเชิงสุขภาพสู่เมืองท่องเที่ยวชั้นนำของอาเซียน
- 2) เสริมสร้างอัตราการขยายตัวทางเศรษฐกิจด้วยรายได้ชุมชน
- 3) สร้างความมั่นคงทางสังคม ความปลอดภัยในชีวิตทรัพย์สินของประชาชน และคุณภาพชีวิตที่ดีแก่ประชาชนด้วยหลักปรัชญาของเศรษฐกิจพอเพียง
- 4) พัฒนา อนุรักษ์ ทรัพยากรธรรมชาติและสิ่งแวดล้อม สู่ความสมดุลของระบบนิเวศที่เกิดมูลค่าเพิ่มเชิงสร้างสรรค์แก่ระบบเศรษฐกิจและการพัฒนาสังคมที่ยั่งยืน
- 5) ส่งเสริม สนับสนุน และพัฒนาศักยภาพให้จังหวัดระนองเป็นประตูสู่การค้าผ่านแดนฝั่งอันดามัน

#### 3. เป้าประสงค์รวม (Goals)

1) สร้างการเจริญเติบโตทางเศรษฐกิจ ที่มีการกระจายรายได้อย่างเป็นธรรม โดยการเพิ่มขีดความสามารถในการแข่งขันในภาคเกษตร การท่องเที่ยวเชิงสุขภาพ และการค้าผ่านแดน เชื่อมโยงรายได้สู่ชุมชน

2) เพื่อสร้างสังคมมั่นคง ปลอดภัยและยกระดับคุณภาพชีวิตของประชาชน

3) เพื่อการอนุรักษ์ ฟื้นฟูทรัพยากรธรรมชาติให้มีความสมดุล อุดมสมบูรณ์ และมีสภาพแวดล้อมน่าอยู่

#### 4.ประเด็นยุทธศาสตร์ (Strategic Issues) จังหวัดได้กำหนดประเด็นยุทธศาสตร์

#### 4 ประเด็น ดังนี้

#### 4.1 ประเด็นยุทธศาสตร์ที่ 1 : เป็นเมืองท่องเที่ยวเชิงสุขภาพระดับชั้นนำ

##### 4.1.1 เป้าประสงค์

การท่องเที่ยวเชิงสุขภาพของจังหวัดระนองสามารถแข่งขันได้ทั้งภายในและต่างประเทศ และสร้างงานสร้างรายได้ให้แก่ชุมชน

##### 4.1.2 ตัวชี้วัดและเป้าหมาย (KPIs and Target)

ตัวชี้วัด	ค่าเป้าหมาย					
	ปีฐาน 2556	2557	2558	2559	2560	2558 – 2561
1) ร้อยละที่เพิ่มขึ้นของรายได้ จาก การท่องเที่ยว	3,972	ร้อยละ 3	ร้อยละ 3	ร้อยละ 3	ร้อยละ 3	ร้อยละ 12
เป้าหมาย: (พันล้านบาท)		4,091	4,214	4,340	4,470	4,449
ผลลัพธ์:		2,793	-	-	-	-
2) ร้อยละที่เพิ่มขึ้นของจำนวน นักท่องเที่ยว	7.75	ร้อยละ 3	ร้อยละ 3	ร้อยละ 3	ร้อยละ 3	ร้อยละ 12
เป้าหมาย: (พันล้านบาท)		8	8.24	8.5	8.8	8.7
ผลลัพธ์:		6.8	-	-	-	-

##### 4.1.3 กลยุทธ์

1) พัฒนาโครงสร้างพื้นฐานทางการท่องเที่ยวและแหล่งท่องเที่ยว

2) เสริมสร้างศักยภาพผู้ประกอบการและพัฒนาบุคลากรด้านการท่องเที่ยว

3) พัฒนาระบบการบริหารจัดการการท่องเที่ยว

4) ส่งเสริมการประชาสัมพันธ์การท่องเที่ยว ด้วยกลไกและช่องทางที่เข้าถึงกลุ่มเป้าหมาย

#### 4.2 ประเด็นยุทธศาสตร์ที่ 2 : การพัฒนาเศรษฐกิจชุมชนมั่นคง เข้มแข็ง ตามหลักปรัชญาของเศรษฐกิจพอเพียง

##### 4.2.1 เป้าประสงค์

เศรษฐกิจของจังหวัดระนองขยายตัวอย่างยั่งยืนและเป็นธรรม เชื่อมโยงการเติบโตของเศรษฐกิจชุมชนที่ประชาชนมีอาชีพและรายได้ที่มั่นคง

## 4.2.2 ตัวชี้วัด และค่าเป้าหมาย

ตัวชี้วัด	ค่าเป้าหมาย					
	ปีฐาน 2556	2557	2558	2559	2560	2558 – 2561
1. ร้อยละที่เพิ่มขึ้นของผลผลิตเฉลี่ย (ยางพารา และปาล์มน้ำมัน) ต่อหน่วยการผลิต/ปี	255	ร้อยละ 2	ร้อยละ 2	ร้อยละ 2	ร้อยละ 2	ร้อยละ 8
-ยางพารา (ก.ก./ไร่) เป้าหมาย		260	265	271	276	275
ผลลัพธ์:	2,936	235	-	-	-	-
-ปาล์มน้ำมัน (ก.ก./ไร่) เป้าหมาย		2,994	3,054	3,115	3,178	3,170
ผลลัพธ์:						
2. ร้อยละการเพิ่มขึ้นของแปลง/ฟาร์ม ที่ได้รับการรับรองมาตรฐาน (GAP)	2,166	ร้อยละ 2	ร้อยละ 2	ร้อยละ 2	ร้อยละ 2	ร้อยละ 8
เป้าหมาย: (ล้านบาท)		2,209	2,253	2,298	2,343	2,339
ผลลัพธ์:		-	-	-	-	-
3. ร้อยละที่เพิ่มขึ้นของรายได้จากการจำหน่ายผลิตภัณฑ์ชุมชน/ผลิตภัณฑ์ OTOP	453	ร้อยละ 5	ร้อยละ 5	ร้อยละ 5	ร้อยละ 5	ร้อยละ 5
เป้าหมาย: (ล้านบาท)		476	500	525	551	544
ผลลัพธ์:		499	516	-	-	-

## 4.2.3 กลยุทธ์

- 1) ส่งเสริมการผลิต การบริโภค และจำหน่ายอาหารปลอดภัยสู่เมืองที่มั่นคงทางด้านอาหาร
- 2) พัฒนาขีดความสามารถในการผลิตภาคเกษตร (พัฒนาคุณภาพ/ลดต้นทุนการผลิต) สร้างมูลค่าเพิ่ม และส่งเสริมมาตรฐานผลิตภัณฑ์ชุมชน
- 3) เสริมสร้างความเข้มแข็งชุมชนสู่การพึ่งตนเองที่ยั่งยืนด้วยหลักปรัชญาของเศรษฐกิจพอเพียง

## 4.3 ประเด็นยุทธศาสตร์ที่ 3: เป็นเมืองน่าอยู่ ที่ประชาชนมีสุขภาวะที่ดี และมีคุณภาพปลอดภัยอย่างยั่งยืน

## 4.3.1 เป้าประสงค์

- 1) สังคมระนองน่าอยู่ ประชาชนมีสุขอนามัยที่ดีและมีคุณภาพการศึกษาสูงขึ้น
- 2) จังหวัดระนองมีความสมดุลทางธรรมชาติและสิ่งแวดล้อมมีคุณภาพตามเกณฑ์มาตรฐาน
- 3) ปัญหาพิบัติภัย อาชญากรรม และยาเสพติด

## 4.3.2 ตัวชี้วัด/ค่าเป้าหมาย

ตัวชี้วัด	ค่าเป้าหมาย
-----------	-------------



	ปีฐาน	2557	2558	2559	2560	2558 – 2561
1. ค่าเฉลี่ย O-NET ม.3 ไม่ต่ำกว่าร้อยละ 50 ในปี 2560	40.47	ร้อยละ 6	ร้อยละ 6	ร้อยละ 6	ร้อยละ 6	ร้อยละ 24
เป้าหมาย: (คะแนน)		43	45.5	48	51	50
ผลลัพธ์:		40.70	-	-	-	-
2. อัตราการตายของทารกต่อการเกิดมีชีพ 1,000 คน	7.46	ร้อยละ 5	ร้อยละ 5	ร้อยละ 5	ร้อยละ 5	ร้อยละ 20
เป้าหมาย: (คน)		7.1	6.7	6.3	6	5.7
ผลลัพธ์:		6.15	-	-	-	-
3. สัดส่วนคดียาเสพติดต่อประชากร (แสนคนลดลง)	1,646	ร้อยละ 5	ร้อยละ 5	ร้อยละ 5	ร้อยละ 5	ร้อยละ 20
เป้าหมาย: (คดี)		1,564	1,486	1,412	1,341	1,317
ผลลัพธ์:		1,777	-	-	-	-
4. อัตราการเปลี่ยนแปลงของพื้นที่ป่าในจังหวัด	1,651	ร้อยละ 3	ร้อยละ 3	ร้อยละ 3	ร้อยละ 3	ร้อยละ 12
เป้าหมาย: (ตร.กม.)		1,701	1,752	1,804	1,858	1,849
ผลลัพธ์:		-	-	-	-	-

#### 4.3.3 กลยุทธ์

- 1) พัฒนาปัจจัยพื้นฐานและระบบสาธารณสุขป้อนเพื่อพัฒนาคุณภาพชีวิตของประชาชน
- 2) อนุรักษ์ ฟื้นฟู และการจัดการทรัพยากรธรรมชาติและสิ่งแวดล้อม
- 3) ยกระดับคุณภาพการศึกษาและระบบสาธารณสุขให้ได้มาตรฐาน
- 4) เสริมสร้างภูมิคุ้มกันและความเข้มแข็งทางสังคม
- 5) เสริมสร้างความมั่นคงปลอดภัยในชีวิตและทรัพย์สินของประชาชน และพัฒนาระบบบริหารจัดการด้านความมั่นคงในพื้นที่ชายแดน

#### 4.4 ประเด็นยุทธศาสตร์ที่ 4 : เป็นประตูการค้าผ่านแดนฝั่งอันดามัน

##### 4.4.1 เป้าประสงค์

จังหวัดระนองมีบทบาทที่สำคัญในการเชื่อมโยงด้านการค้าและการลงทุนของไทย  
อาเซียน และกลุ่มประเทศ BIMSTEC

##### 4.4.2 ตัวชี้วัด/ค่าเป้าหมาย

ตัวชี้วัด	ค่าเป้าหมาย					
	ปีฐาน	2557	2558	2559	2560	2558 – 2561
4. ร้อยละที่เพิ่มขึ้นของมูลค่าการค้าผ่านแดน	26,348	ร้อยละ 5	ร้อยละ 5	ร้อยละ 5	ร้อยละ 5	ร้อยละ 20
เป้าหมาย: (ล้านบาท)		27,665	29,048	30,500	30,025	31,618
ผลลัพธ์:		23,546	-	-	-	-

##### 4.4.3 กลยุทธ์

- 1) พัฒนาโครงสร้างพื้นฐานโลจิสติกส์ และสิ่งอำนวยความสะดวกทางการค้าการลงทุนและการส่งออก
- 2) พัฒนาระบบบริหารจัดการ กฎระเบียบที่เอื้อต่อการค้าผ่านแดน
- 3) พัฒนาศักยภาพความพร้อมของผู้ประกอบการ และบุคลากรที่เกี่ยวข้องให้มีศักยภาพ
- 4) พัฒนาระบบการตลาดและประชาสัมพันธ์ โดยเน้นการเจรจาการค้าระหว่างประเทศ

#### 3.1.1.7 ยุทธศาสตร์การพัฒนาขององค์กรปกครองส่วนท้องถิ่นในเขตจังหวัด

วิสัยทัศน์ (Vision) : “เป็นกลไกในการสนับสนุนและตอบสนองนโยบายภาครัฐและเป็นองค์กรหลักในการพัฒนาท้องถิ่น บนพื้นฐานของการบูรณาการรอบด้านอย่างมีประสิทธิภาพ”

กรอบยุทธศาสตร์การพัฒนาขององค์กรปกครองส่วนท้องถิ่นในเขตจังหวัด ประกอบด้วย 6 ด้าน ดังนี้

##### ยุทธศาสตร์ที่ 1 : การพัฒนาโครงสร้างพื้นฐาน

###### เป้าประสงค์เชิงยุทธศาสตร์

- 1) พัฒนาเส้นทางคมนาคม ให้มีมาตรฐาน และสามารถเชื่อมโยงกันทั่วถึง
- 2) พัฒนาแหล่งน้ำเพื่อการอุปโภค บริโภค และการเกษตร
- 3) การจัดวางผังเมือง และการใช้ประโยชน์ที่ดิน
- 4) พัฒนาสาธารณูปโภค สาธารณูปการ ให้ทั่วถึง

##### ยุทธศาสตร์ที่ 2 : การวางแผน การส่งเสริมการลงทุน พาณิชยกรรม และการท่องเที่ยว

###### เป้าประสงค์เชิงยุทธศาสตร์

- 1) ส่งเสริมแนวคิดเศรษฐกิจสร้างสรรค์ เพื่อเพิ่มมูลค่าของผลิตภัณฑ์ชุมชน และมุ่งเน้นให้เกิดการพึ่งพาตนเองตามหลักปรัชญาเศรษฐกิจพอเพียง

2) พัฒนาศักยภาพด้านการท่องเที่ยว ให้มีการบริหารจัดการอย่างเป็นระบบและยั่งยืน ภายใต้การมีส่วนร่วมของทุกภาคส่วนรองรับการเข้าสู่ประชาคมเศรษฐกิจอาเซียน

### ยุทธศาสตร์ที่ 3 : การส่งเสริมคุณภาพชีวิต

#### เป้าประสงค์เชิงยุทธศาสตร์

- 1) ส่งเสริม สนับสนุนการพัฒนาอาชีพและรายได้ของประชาชน
- 2) พัฒนาการศึกษาระดับในระบบและนอกระบบ โดยการส่งเสริมให้มีศูนย์เรียนรู้ชุมชน และการศึกษาตามอัธยาศัย
- 3) ส่งเสริมและพัฒนาคุณภาพชีวิต เยาวชน ผู้สูงอายุ ผู้ด้อยโอกาส

### ยุทธศาสตร์ที่ 4 : การจัดระเบียบชุมชน สังคมและการรักษาความสงบเรียบร้อย

#### เป้าประสงค์เชิงยุทธศาสตร์

- 1) การส่งเสริม สนับสนุนการพัฒนา ประชาธิปไตย เกิดทุนสถาบัน และ ศักยภาพของผู้นำชุมชน
- 2) การป้องกันและแก้ไขปัญหาเสพติด
- 3) การจัดเตรียมความพร้อมในการป้องกันและบรรเทาสาธารณภัย และกำหนดมาตรการในการลดเหตุร้าย

### ยุทธศาสตร์ที่ 5 : การบริหารจัดการทรัพยากรธรรมชาติและสิ่งแวดล้อม

#### เป้าประสงค์เชิงยุทธศาสตร์

- 1) การคุ้มครอง ดูแล บำรุงรักษา และใช้ประโยชน์ทรัพยากรธรรมชาติและสิ่งแวดล้อมที่ยั่งยืน ภายใต้การมีส่วนร่วมของประชาชนและชุมชนท้องถิ่น
- 2) สร้างจิตสำนึกในการบริหารจัดการทรัพยากรธรรมชาติและสิ่งแวดล้อม

### ยุทธศาสตร์ที่ 6 : การอนุรักษ์ศิลปะ วัฒนธรรม จารีตประเพณีศาสนาและภูมิปัญญาท้องถิ่น

#### เป้าประสงค์เชิงยุทธศาสตร์

การส่งเสริม สืบทอดภูมิปัญญาท้องถิ่น สร้างองค์ความรู้ เพื่อเผยแพร่แก่คนในท้องถิ่น หรือต่อยอดความคิดให้เกิดความยั่งยืน

#### 3.1.1.8 ยุทธศาสตร์อำเภอ (แผนพัฒนาอำเภอ)

##### 1. วิสัยทัศน์ (Vision)

“เมืองท่องเที่ยวเชิงสุขภาพชั้นนำ ก้าวล้ำผลิตภัณฑ์แปรรูป เมื่อนำอยู่ ที่ประชาชนมีคุณภาพชีวิตมั่นคงปลอดภัยอย่างยั่งยืน”

##### 2. พันธกิจ (Mission)

- 2.1 พัฒนาโครงสร้างพื้นฐานให้ได้มาตรฐาน ความปลอดภัย สามารถรองรับการท่องเที่ยวได้
- 2.2 พัฒนาศักยภาพชีวิต สังคม และชุมชนเข้มแข็ง ด้วยหลักปรัชญาเศรษฐกิจพอเพียง
- 2.3 ส่งเสริม สนับสนุน ศักยภาพของหมู่บ้านและชุมชนในการพัฒนาผลิตภัณฑ์แปรรูป

##### 3. ประเด็นยุทธศาสตร์ (Strategic Issues)

- 3.1 เป็นเมืองท่องเที่ยวเชิงสุขภาพชั้นนำ  
 3.2 การบริการจัดการและดูแลรักษาทรัพยากรธรรมชาติและสิ่งแวดล้อม  
 3.3 การพัฒนาคุณภาพชีวิตที่ดี สังคมเข้มแข็ง เศรษฐกิจชุมชนมั่นคง ตามหลักปรัชญาเศรษฐกิจพอเพียง

**วิสัยทัศน์:** “เมืองท่องเที่ยวเชิงสุขภาพชั้นนำ ก้าวล้ำผลิตภัณฑ์แปรรูป เมืองน่าอยู่ ที่ประชาชนมีคุณภาพชีวิตมั่นคงปลอดภัยอย่างยั่งยืน”

**ประเด็นยุทธศาสตร์ที่ 1** เป็นเมืองท่องเที่ยวเชิงสุขภาพชั้นนำ

เป้าประสงค์ เชิงยุทธศาสตร์	ตัวชี้วัด	ค่าเป้าหมาย					กลยุทธ์
		2557	2558	2559	2560	2557- 2560	
การท่องเที่ยวของอำเภอเมืองระนอง สามารถสร้างรายได้สร้างงานสร้างอาชีพแก่ชุมชน	1.ร้อยละที่เพิ่มขึ้นของรายได้จากการท่องเที่ยวของปีที่ผ่านมา	ร้อยละ 10	ร้อยละ 15	ร้อยละ 20	ร้อยละ 25	ร้อยละ 25	1.พัฒนาโครงสร้างพื้นฐานทางการท่องเที่ยวและแหล่งท่องเที่ยวที่มีมาตรฐานความปลอดภัย รองรับการท่องเที่ยว  2.เสริมศักยภาพภาคส่วนที่เกี่ยวข้องและเตรียมพร้อมประชาชน/ชุมชนรองรับการท่องเที่ยว
เป้าประสงค์ เชิงยุทธศาสตร์	ตัวชี้วัด	ค่าเป้าหมาย					กลยุทธ์
		2557	2558	2559	2560	2557- 2560	
การท่องเที่ยวของอำเภอเมืองระนอง สามารถสร้างรายได้สร้างงานสร้างอาชีพแก่ชุมชน	2.ร้อยละที่เพิ่มขึ้นของจำนวนนักท่องเที่ยวจากปีที่ผ่านมา	ร้อยละ 10	ร้อยละ 15	ร้อยละ 20	ร้อยละ 25	ร้อยละ 25	3 บริหารจัดการการประชาสัมพันธ์การท่องเที่ยวด้วยกลไกของอำเภอและช่องทางที่เข้าถึงกลุ่มเป้าหมาย

**ประเด็นยุทธศาสตร์ที่ 2** การบริการจัดการและดูแลรักษาทรัพยากรธรรมชาติและสิ่งแวดล้อมที่ยั่งยืน

เป้าประสงค์	ตัวชี้วัด	ค่าเป้าหมาย	กลยุทธ์
-------------	-----------	-------------	---------

เชิงยุทธศาสตร์		2557	2558	2559	2560	2557-2560	
1.ประชาชนมีส่วนร่วมในการบริหารจัดการทรัพยากรธรรมชาติและสิ่งแวดล้อมอย่างยั่งยืน 2. โครงสร้างพื้นฐานได้รับการพัฒนาอย่างเหมาะสม	1. จำนวนอปท./หมู่บ้าน/ชุมชน ที่มี การบริหารจัดการขยะอย่างมีมาตรฐาน	10 แห่ง	10 แห่ง	10 แห่ง	10 แห่ง	10 แห่ง	1.สร้างจิตสำนึกและส่งเสริมการมีส่วนร่วมของภาคส่วนที่เกี่ยวข้องในการบริหารจัดการทรัพยากรธรรมชาติและสิ่งแวดล้อมอย่างยั่งยืน

เป้าประสงค์ เชิง ยุทธศาสตร์	ตัวชี้วัด	ค่าเป้าหมาย					กลยุทธ์
		2557	2558	2559	2560	2557-2560	
	2. จำนวนถนนระหว่างหมู่บ้านชุมชน ตำบล ได้รับการพัฒนาให้มีมาตรฐานและปลอดภัย	10 สาย	10 สาย	10 สาย	10 สาย	10 สาย	2.พัฒนาโครงสร้างพื้นฐานอย่างเหมาะสมและมีมาตรฐาน

**ประเด็นยุทธศาสตร์ที่ 3** การพัฒนาคุณภาพชีวิตที่ดี สังคมเข้มแข็ง เศรษฐกิจชุมชนมั่นคง ตามหลักปรัชญาเศรษฐกิจพอเพียง

เป้าประสงค์ เชิง ยุทธศาสตร์	ตัวชี้วัด	ค่าเป้าหมาย					กลยุทธ์
		2557	2558	2559	2560	2557-2560	
1.สังคมเมืองระนองน่าอยู่	1. ร้อยละที่ลดลงต่อปี	ร้อยละ 5	ร้อยละ 5	ร้อยละ 5	ร้อยละ 5	ร้อยละ 5	1.สร้างความมั่นใจในความมั่นคง

ประชาชน มีสุขภาพ 2.เศรษฐกิจ ชุมชนเติบโต มากขึ้น ประชาชน มีอาชีพ มีรายได้ ที่มั่นคง	ของคดีอาญา จำแนกแต่ละ ประเภท						ปลอดภัยในชีวิตและ ทรัพย์สินของ ประชาชน  2.เสริมสร้าง ภูมิคุ้มกันและความ เข้มแข็งทางสังคม และพัฒนาคุณภาพ ชีวิตของประชาชน
	2. ร้อยละ ของระดับ คุณภาพชีวิต ของประชาชน ที่ผ่านเกณฑ์ จปฐ.	ร้อยละ 20	ร้อยละ 25	ร้อยละ 30	ร้อยละ 35	ร้อยละ 35	

เป้าประสงค์ เชิงยุทธศาสตร์	ตัวชี้วัด	ค่าเป้าหมาย					กลยุทธ์
		2557	2558	2559	2560	2557- 2560	
	3. ร้อยละ ที่เพิ่มขึ้น ของรายได้ จากการ จำหน่าย ผลิตภัณฑ์ ชุมชนของปี ที่ผ่านมา	ร้อยละ 5	ร้อยละ 5	ร้อยละ 5	ร้อยละ 5	ร้อยละ 5	3.พัฒนามาตรฐาน เพิ่มมูลค่าสินค้า ผลิตภัณฑ์จากชุมชน อย่างต่อเนื่อง

### 3.1.2 การใช้ผังเมืองรวมหรือผังเมืองเฉพาะในการกำหนดแนวทางพัฒนา

การประชุมประชาคมระดมความคิดเห็น จากคณะกรรมการจัดทำผังเมืองชุมชนเทศบาลตำบลปากน้ำ ครั้งที่ 2/2556 ร่วมกันกำหนดแผนงาน โครงการก่อสร้างพื้นฐานเพื่อการพัฒนาตามผังเมือง ดังนี้

#### โครงการก่อสร้างและโครงสร้างพื้นฐานเพื่อการพัฒนาตามผังเมือง

##### ศักยภาพ

- ชุมชนบ้านบน-พัฒนา (หมู่ที่ 1) มีลักษณะทางกายภาพที่ดี คือ เป็นเกาะอยู่กลางน้ำ มีป่าชายเลนที่อุดมสมบูรณ์ มีการทำอาชีพประมงชายฝั่ง อาชีพก่อสร้าง อาชีพวิ่งเรือรับจ้างจากเกาะคนทีไปยังฝั่งสะพานปลา

- ชุมชนพัฒนา-บ้านล่าง (หมู่ที่ 2) บ้านเรือนตั้งอยู่บริเวณริมแม่น้ำ มีการทำอาชีพประมงชายฝั่ง อาชีพวิ่งเรือรับจ้างจากเกาะคนทีไปฝั่งสะพานปลา มีป่าชายเลนที่อุดมสมบูรณ์

- ชุมชนบ้านปากคลอง (หมู่ที่ 1) มีท่าเทียบเรือรับจ้างและขนส่งสินค้าไปยังจังหวัดเกาะสอง ประเทศสาธารณรัฐสหภาพเมียนมาร์ มีท่าเทียบเรือท่องเที่ยวเกาะช้าง เกาะพยาม และแพปลา
- ชุมชน(หมู่ที่ 5) มีจุดวิวใกล้ชายหาดชาญุดารี

### สภาพปัญหา

- ชุมชนบ้านบน-พัฒนา (หมู่ที่ 1) การเดินทางจากฝั่งเกาะคณติ ไปฝั่งสะพานปลาลำบาก ช่วงเวลาน้ำลง น้ำประปาไหลน้อย ไปจนถึงไม่ไหล สายไฟฟ้าเกาะกะชายคาบ้านเรือน ทำให้เกิดอันตราย

ชุมชนพัฒนา-บ้านล่าง (หมู่ที่ 2) การเดินทางจากฝั่งเกาะคณติ ไปฝั่งสะพานปลาลำบาก ช่วงเวลาน้ำลง น้ำประปาไหลน้อย ไปจนถึงไม่ไหล สายไฟฟ้าเกาะกะชายคาบ้านเรือน ทำให้เกิดอันตราย

ชุมชนบ้านปากคลอง (หมู่ที่1) ท่าเทียบเรือคับแคบ การขนถ่ายสินค้ายากลำบาก

### ข้อจำกัดของชุมชน

- ชุมชนบ้านบน-พัฒนา (หมู่ที่ 1) พื้นที่ส่วนใหญ่เป็นที่เช่าของกรมธนารักษ์ ช่วงน้ำลงเรือเข้าเทียบท่าลำบาก ขาดงบประมาณในการติดตั้งระบบประปา

- ชุมชนพัฒนา- บ้านล่าง (หมู่ที่ 2) พื้นที่ส่วนใหญ่เป็นที่เช่าของกรมธนารักษ์ ช่วงน้ำลงเรือเข้าเทียบท่าลำบาก ขาดงบประมาณในการติดตั้งระบบประปา

พื้นที่ส่วนใหญ่ของเทศบาลตำบลปากน้ำ อยู่บนเกาะคณติ ได้แก่ หมู่ที่ 1 กับหมู่ที่ 2 ฝั่งปากน้ำซีฟู้ด ได้แก่ หมู่ที่ 5 (บางส่วน) และฝั่งสะพานปลา ได้แก่ หมู่ที่ 1 (บางส่วน) สภาพพื้นที่ส่วนใหญ่เป็นเขตป่าสงวนแห่งชาติ ป่าไม้ตามมติคณะรัฐมนตรี และที่ราชพัสดุ เนื่องจากพื้นที่ของเทศบาลมีค่อนข้างจำกัด ไม่สามารถขยายเขตออกไปได้ ทำให้การขยายตัวของพื้นที่ชุมชนอยู่ในวงแคบๆ

### โครงการพัฒนา

- โครงการพัฒนาระบบคมนาคมและขนส่ง
- โครงการแก้ไขปัญหาและปรับปรุงการจราจร
- โครงการปรับปรุงวิธีการจัดเก็บและกำจัดขยะ
- โครงการจัดสร้างโรงฆ่าสัตว์เทศบาล
- โครงการสงวนรักษาและใช้ประโยชน์พื้นที่ราชการ
- โครงการปรับปรุงระบบระบายน้ำของชุมชนและจัดเตรียมพื้นที่เพื่อการบำบัดน้ำเสียของชุมชน
- โครงการปรับปรุงและขยายการให้บริการประปา
- โครงการปรับปรุงและขยายการให้บริการโทรศัพท์
- โครงการอนุรักษ์พื้นที่ริมน้ำโดยกันไว้เป็นเขตรักษาสภาพแวดล้อมในระยะที่เหมาะสม
- โครงการจัดสร้างสวนสาธารณะ สวนสุขภาพ และสนามเด็กเล่นของชุมชน

### 3.1.3 การพัฒนาตามนโยบายผู้บริหารเทศบาลตำบลปากน้ำ

โดยนายกเทศมนตรีตำบลปากน้ำได้แถลงนโยบายได้เมื่อวันที่ 27 ตุลาคม พ.ศ. 2554 เพื่อเป็นแนวทางในการบริหารเทศบาลตำบลปากน้ำให้เกิดประโยชน์สุขต่อประชาชน ดังต่อไปนี้

#### ประการแรก “นโยบายส่งเสริมการศึกษา”

เป้าหมายของการพัฒนา ส่งเสริมให้มีที่อ่านหนังสือประจำชุมชนเพื่อเป็นแหล่งค้นคว้าหาความรู้ของประชาชนทุกระดับ และส่งเสริมให้คำแนะนำประชาชนได้มีโอกาสได้รับการศึกษาตามสถานภาพอย่างทั่วถึงและต่อเนื่อง โดยเน้นการบริหารจัดการด้านต่างๆ คือ พัฒนาคุณภาพ

ของครูผู้สอนในศูนย์พัฒนาเด็กให้มีคุณภาพที่น่าเชื่อถือเป็นประโยชน์ต่อการศึกษาอย่างแท้จริง พัฒนาส่งเสริมวัสดุ อุปกรณ์สื่อการเรียนการสอน จัดให้มีการนำเทคโนโลยีสื่อการเรียนการสอน สนับสนุนทุนการศึกษาแก่เด็ก สนับสนุนอาหารให้แก่เด็กได้รับอาหารที่ถูกต้องตามหลักโภชนาการ ให้การสนับสนุนแก่โรงเรียนที่อยู่ในเขตเทศบาล อาทิ อาหารเสริมนม และกิจกรรมที่เกี่ยวข้องกับการศึกษา

#### ประการที่สอง “นโยบายด้านพัฒนาอาชีพ”

เป้าหมายของการพัฒนา คือ ส่งเสริมและสนับสนุนการพัฒนาการประกอบอาชีพเดิมและอาชีพใหม่ โดยศึกษาความต้องการ จัดทำหลักสูตร และดำเนินการจัดฝึกอบรมทักษะงานอาชีพ เพื่อให้ประชาชนเกิดทักษะความรู้ความชำนาญในวิชาชีพ และสามารถนำไปประกอบอาชีพอย่างได้ผล โดยให้ประชาชนทุกระดับในชุมชนมีการรวมตัวรวมกลุ่มกัน เพื่อเรียนรู้พัฒนาทักษะในการประกอบอาชีพ ตลอดจนเทคโนโลยี วิชาการต่างๆ เพื่อปรับปรุงและแปรรูปผลผลิต รวมทั้งเพิ่มมูลค่าของสินค้า ซึ่งจะก่อให้เกิดการผลิต การบริการ การหมุนเวียนของเงินและการสร้างงานตามแนวทาง “เศรษฐกิจพอเพียง” โดยสามารถพึ่งตนเองได้ และดำรงอยู่อย่างมั่นคง เทศบาลจะดำเนินการเสริมสร้างการพบกระบวนการชุมชนเข้มแข็ง สนับสนุนกลุ่มอาชีพต่างๆ ให้สามารถใช้ประโยชน์จากทรัพยากรที่มีอยู่ในท้องถิ่นอย่างมีประสิทธิภาพและยั่งยืน รวมทั้งอำนวยความสะดวกให้คำแนะนำบริการต่างๆ เสริมสร้างทักษะในการประกอบอาชีพของกลุ่มอาชีพและพัฒนาสินค้าหนึ่งตำบลหนึ่งผลิตภัณฑ์ให้ก้าวทันเทคโนโลยีสมัยใหม่

#### ประการที่สาม “นโยบายส่งเสริมด้านกีฬา”

เป้าหมายของการพัฒนา คือ ส่งเสริมกิจกรรมกีฬาระดับชุมชนและโรงเรียนส่งเสริมให้มีการจัดกิจกรรมนันทนาการเพื่อเยาวชนและประชาชนในท้องถิ่น สนับสนุนส่งเสริมให้ประชาชนมีโอกาสออกกำลังกายโดยเล่นกีฬา สนับสนุนอุปกรณ์ด้านกีฬาให้แก่ประชาชนในชุมชนต่างๆ ของเขตเทศบาล ส่งเสริมและสนับสนุนการกีฬาเพื่อสุขภาพ ทักษะพื้นฐานการกีฬา

#### ประการที่สี่ “นโยบายด้านการพัฒนาสิ่งแวดล้อมและส่งเสริมการท่องเที่ยว”

เป้าหมายของการพัฒนา คือ ส่งเสริมและสนับสนุนการท่องเที่ยวเพื่อให้เป็นการท่องเที่ยวในเชิงอนุรักษ์ ส่งเสริมสนับสนุนกิจกรรมโครงการด้านการท่องเที่ยวการประชาสัมพันธ์เพื่อสร้างภาพลักษณ์ที่ดีด้านการท่องเที่ยวในเชิงอนุรักษ์ จัดให้มีศูนย์บริการเพื่ออำนวยความสะดวกและการให้บริการด้านต่างๆ แก่นักท่องเที่ยว และส่งเสริมสนับสนุนการมีส่วนร่วมของประชาชนและชุมชนในการควบคุมการกำจัดมลภาวะที่มีต่อสุขภาพอนามัยและคุณภาพชีวิตของประชาชนให้การสนับสนุนองค์กรที่มีบทบาทสำคัญในการเสริมสร้างสุขภาพ



### 3.2 ปัจจัยและสถานการณ์การเปลี่ยนแปลงที่มีผลต่อการพัฒนา

#### 3.2.1 ผลการวิเคราะห์ปัญหา และความต้องการของประชาชนในท้องถิ่น

จากการจัดประชุมประชาคมเทศบาลตำบลปากน้ำ เพื่อให้ประชาชนร่วมกันเสนอปัญหาและความต้องการของประชาชนในท้องถิ่น ดังนี้

ชื่อปัญหา / ความต้องการ	ลักษณะปัญหา / ความต้องการ	สาเหตุของปัญหา / ความต้องการ	ข้อเสนอแนะแนวทางการแก้ไขปัญหา/สนองความต้องการ
<p><b>ด้าน</b> <b>การเมือง</b> <b>การบริหาร</b></p> <p>1. ระบบการบริหารจัดการและการให้บริการประชาชน</p>	<ul style="list-style-type: none"> <li>- ระบบการบริหารจัดการยังไม่มีประสิทธิภาพเท่าที่ควร</li> <li>- การจัดทำและการติดตามประเมินผลแผนพัฒนายังไม่มีประสิทธิภาพเท่าที่ควร</li> <li>- ประชาชนบางส่วนไม่ได้รับทราบข้อมูลข่าวสารการดำเนินงานของเทศบาล</li> <li>- ประชาชนมีส่วนร่วมในกระบวนการพัฒนาเทศบาลไม่มากเท่าที่ควร</li> <li>- งบประมาณในการพัฒนาเทศบาลไม่เพียงพอต่อการขับเคลื่อนการพัฒนา</li> </ul>	<ul style="list-style-type: none"> <li>- ขาดการมุ่งเน้นด้านการบริหารจัดการอย่างเป็นระบบและมีประสิทธิภาพ</li> <li>- ไม่เห็นความสำคัญของแผนพัฒนา</li> <li>- ประชาชนคิดว่าการพัฒนาเป็นหน้าที่ของเทศบาล ฝ่ายเดียว</li> <li>- การจัดเก็บรายได้และการใช้ประโยชน์จากทรัพยากรที่มีอยู่ในการสร้างรายได้แก่เทศบาลยังไม่ทั่วถึง และไม่มีประสิทธิภาพเท่าที่ควร</li> </ul>	<ul style="list-style-type: none"> <li>- พัฒนาระบบการบริการจัดการตามหลักการบริหารกิจการบ้านเมืองที่ดี</li> <li>- พัฒนาการจัดทำและติดตามประเมินผลแผนพัฒนาอย่างมีประสิทธิภาพ</li> <li>- พัฒนาบุคลากรทุกระดับให้มีคุณภาพ มีความรู้ในการปฏิบัติหน้าที่ และมีจริยธรรม</li> <li>- พัฒนาอาคารสถานที่ เครื่องมือเครื่องใช้ และระบบการให้บริการประชาชนอย่างมีประสิทธิภาพ</li> <li>- ส่งเสริมการมีส่วนร่วมของประชาชนในกระบวนการพัฒนาเทศบาล</li> <li>- พัฒนาการจัดเก็บรายได้ และการใช้ประโยชน์จากทรัพยากรในการเพิ่มรายได้ให้กับเทศบาลอย่างทั่วถึงและมีประสิทธิภาพ</li> </ul>

ชื่อปัญหา / ความต้องการ	ลักษณะปัญหา / ความต้องการ	สาเหตุของปัญหา / ความต้องการ	ข้อเสนอแนะแนวทางการแก้ไขปัญหา/ สอนองความต้องการ
2. ปัญหาการเมือง การเลือกตั้งท้องถิ่น	<ul style="list-style-type: none"> <li>- เกิดความแตกแยก แบ่งฝ่ายของประชาชน ในชุมชน</li> <li>- ผู้นำชุมชนบางชุมชน ไม่วางตัวเป็นกลางทางการเมือง</li> </ul>	<ul style="list-style-type: none"> <li>- การแข่งขันทางการเมือง ของนักการเมืองและผู้นำชุมชน ที่ไม่วางตัวเป็นกลางทางการเมือง</li> <li>- ประชาชนขาดความรู้ความเข้าใจ เกี่ยวกับการเมืองการเลือกตั้งทั้งเรื่อง อำนาจหน้าที่ของผู้บริหาร สมาชิก สภาและวิธีการเลือกตั้ง</li> </ul>	<ul style="list-style-type: none"> <li>- เสริมสร้างความรู้ความเข้าใจ เกี่ยวกับการเมืองและการเลือกตั้งแก่ประชาชนและผู้นำชุมชน</li> <li>- เสริมสร้างความสามัคคี ในชุมชน</li> </ul>
<p><b><u>ด้านสังคม และความมั่นคงของมนุษย์</u></b></p> <p>1. ปัญหาคุณภาพชีวิต และสุขภาพอนามัยของประชาชน</p>	<ul style="list-style-type: none"> <li>- สถานบริการ เจ้าหน้าที่ เครื่องมือเครื่องใช้ในการ บริการด้านสาธารณสุขยังไม่เพียงพอ</li> <li>- ปัญหาด้านสุขภาพของประชาชน ทั้งโรคติดต่อ และโรคไม่ติดต่อ</li> <li>- โรคต่างๆ ที่มาจาก ชาวต่างชาติหลบหนีเข้าเมือง</li> <li>- ปัญหาด้านสิ่งแวดล้อม</li> </ul>	<ul style="list-style-type: none"> <li>- ข้อจำกัดด้านงบประมาณ</li> <li>- ประชาชนขาดความรู้เกี่ยวกับการดูแลสุขภาพอนามัยและสิ่งแวดล้อม</li> <li>- พฤติกรรมด้านสุขภาพไม่ถูกต้อง</li> <li>- มีชาวต่างชาติหลบหนีเข้าเมือง ลักลอบเข้ามาอยู่อาศัยโดยไม่ผ่านการตรวจโรค</li> </ul>	<ul style="list-style-type: none"> <li>- สร้างแกนนำด้านสุขภาพอนามัย ทั้งแกนนำชุมชนและแกนนำต่างดาวร่วมกับเจ้าหน้าที่ ในการให้ความรู้เกี่ยวกับสุขภาพ และการดูแลสิ่งแวดล้อม</li> <li>- จัดหน่วยบริการด้านสาธารณสุขลงพื้นที่ชุมชนอย่างต่อเนื่อง</li> <li>- ให้มีการติดตามประเมินผล ด้านคุณภาพชีวิต และสุขภาพอนามัยอย่างครอบคลุม</li> </ul>

ชื่อปัญหา / ความต้องการ	ลักษณะปัญหา / ความต้องการ	สาเหตุของปัญหา / ความต้องการ	ข้อเสนอแนะแนวทางการแก้ไขปัญหา / สนองความต้องการ
<p>2. ปัญหาหาเสพติด อาชญากรรม และปัญหา ด้านความปลอดภัยในชีวิตและทรัพย์สิน</p>	<ul style="list-style-type: none"> <li>- มีการมั่วสุม เสพยา เสพติดในชุมชน</li> <li>- มีปัญหาเกี่ยวกับความปลอดภัยในชีวิตและทรัพย์สินของประชาชน เช่น การลักขโมย ปล้น ใจ ทำร้ายร่างกาย</li> </ul>	<ul style="list-style-type: none"> <li>- สถาบันครอบครัวขาดความอบอุ่น</li> <li>- พฤติกรรมเลียนแบบ อยากรู้ อยากรลองของวัยรุ่น</li> <li>- มีประชากรแฝงมาก ทำให้ควบคุมดูแลไม่ทั่วถึง</li> <li>- เจ้าหน้าที่ภาครัฐดูแลควบคุมไม่ทั่วถึง</li> </ul>	<ul style="list-style-type: none"> <li>- เสริมสร้างสถาบันครอบครัวให้อบอุ่น</li> <li>- ส่งเสริมกิจกรรมด้านกีฬา และส่งเสริมการสร้างอาชีพในชุมชน</li> <li>- ป้องกันและแก้ไขปัญหา เสพติด ทั้งเชิงรับและเชิงรุก</li> </ul>
<p>3. ปัญหาด้าน ประชากร และพื้นที่ ชุมชน</p>	<ul style="list-style-type: none"> <li>- ประชากรบางส่วนไม่มีที่ดินเป็นของตนเอง</li> <li>- มีการบุกรุกพื้นที่ สาธารณะ</li> <li>- ข้อมูลประชากรที่อยู่อาศัยจริง และข้อมูลพื้นที่ชุมชนไม่สมบูรณ์</li> </ul>	<ul style="list-style-type: none"> <li>- การเคลื่อนย้ายถิ่นฐานของประชากรจากที่อื่นเข้ามาประกอบ</li> <li>- ประชากรแฝงชาวต่างชาติ หลบหนีเข้าเมืองที่เข้ามาอยู่อาศัยในท้องถิ่น</li> <li>- การจัดทำข้อมูลประชากรที่อยู่อาศัยจริง และข้อมูลพื้นที่/แผนผังชุมชนไม่สมบูรณ์</li> </ul>	<ul style="list-style-type: none"> <li>- จัดตั้งชุมชนใหม่ หรือขยายพื้นที่รับผิดชอบของชุมชนเดิมให้ครอบคลุมทั้งเขตเทศบาล</li> <li>- สํารวจข้อมูลประชากรที่อยู่อาศัยจริงและข้อมูลอื่นๆ (จปฐ.) ให้ชัดเจนตามความเป็นจริง แยกเป็นรายชุมชนครอบคลุมทั้งเขตเทศบาล</li> <li>- สํารวจและจัดทำแผนผังชุมชนอย่างชัดเจน</li> </ul>

ชื่อปัญหา / ความต้องการ	ลักษณะปัญหา / ความต้องการ	สาเหตุของปัญหา / ความต้องการ	ข้อเสนอแนะแนวทางการแก้ไขปัญหา / สนองความต้องการ
<u>ด้านการศึกษา</u> 1. การบริหารจัดการด้านการศึกษ	- การบริหารจัดการด้านการศึกษ ยังไม่มีศักยภาพและคุณภาพเท่าที่ควร	- ข้อจำกัดด้านงบประมาณ - ขาดการพัฒนาด้านการศึกษาอย่างจริงจัง	- จัดสรรงบประมาณในการบริหารจัดการด้านการศึกษ - เสริมสร้างจริยธรรมในการบริหารจัดการด้านการศึกษแก่บุคลากรด้านการศึกษ
<u>ด้านโครงสร้างพื้นฐาน</u> 1. ปัญหาถนนการคมนาคม และการจราจร	- สภาพถนนชำรุดทรุดโทรมในบางสาย - การจราจรหนาแน่นในช่วงโมงเร่งด่วน	- ถนนหลายสายขาดการบำรุงรักษาที่เพียงพอ - ประชาชนขาดวินัยจราจร - ถนนเชื่อมต่อระหว่างชุมชนมีไม่เพียงพอ - ถนนคับแคบไม่สามารถขยายได้	- จัดสรรงบประมาณหรือขอรับการสนับสนุนงบประมาณในการก่อสร้าง/ปรับปรุงถนน การคมนาคม และการจราจร - ประสานหน่วยงานต่างๆที่เกี่ยวข้องเพื่อส่งเสริมให้ประชาชนมีวินัยจราจรมากยิ่งขึ้นและปรับปรุงระบบคมนาคมและระบบจราจรให้เพียงพอกับความต้องการ
2. ปัญหาทางระบายน้ำ  3. ปัญหาระบบไฟฟ้า	- ช่วงฤดูฝนการระบายน้ำบางแห่งระบายได้ไม่สะดวกทำให้มีน้ำท่วมบนผิวถนน  - ไฟฟ้าแสงสว่างสาธารณะบางแห่งมีแสงสว่างไม่เพียงพอหรือไม่มี	- ระบายน้ำตันเขินหรืออุดตัน - ฤดูฝนมีฝนตกชุกในปริมาณมากทำให้ระบายน้ำไม่ทัน  - ข้อจำกัดด้านงบประมาณ	- ก่อสร้าง/ปรับปรุงรางระบายน้ำในจุดที่มีปัญหา - ขุดลอกรางระบายน้ำอย่างสม่ำเสมอ  - ติดตั้ง ซ่อมแซมไฟฟ้าแสงสว่างสาธารณะ

ชื่อปัญหา / ความต้องการ	ลักษณะปัญหา / ความต้องการ	สาเหตุของปัญหา / ความต้องการ	ข้อเสนอแนะแนวทางการแก้ไขปัญหา / สนองความต้องการ
<p><u>ด้านศาสนาและวัฒนธรรม</u></p> <p>1. ศาสนาและวัฒนธรรม</p>	<ul style="list-style-type: none"> <li>- ขาดการปลูกฝังให้รักหวงแหนภูมิใจในประเพณีวัฒนธรรม</li> <li>- สังคมขาดคุณธรรมจริยธรรม</li> <li>- เด็กและเยาวชนไม่ค่อยให้ความสำคัญด้านศาสนา</li> <li>- สังคมไทยเห็นว่าวัฒนธรรมไทยล้าสมัย วัฒนธรรมต่างประเทศดีกว่าวัฒนธรรมไทย</li> <li>- มีการนำสื่อและเทคโนโลยีสมัยใหม่ เช่น อินเทอร์เน็ตไปใช้ผิดวัตถุประสงค์ เช่น ดูภาพอนาจาร</li> </ul>	<ul style="list-style-type: none"> <li>- การศึกษาเน้นวิชาการมากกว่าคุณธรรมจริยธรรม</li> <li>- มีการสร้างครอบครัวก่อนวัยอันควร</li> <li>- ขาดการส่งเสริมด้านศาสนาอย่างจริงจัง</li> <li>- สื่อนำเสนอวัฒนธรรมต่างประเทศมากกว่าวัฒนธรรมไทยตามกระแสสังคมเพื่อมุ่งหวังผลกำไรโดยไม่คำนึงถึงผลเสียหายทางวัฒนธรรมไทย</li> <li>- ความเสรีของโลก</li> <li>- ข้อมูลข่าวสารและการสื่อสารในปัจจุบันมีสูงมากควบคุมยาก</li> </ul>	<ul style="list-style-type: none"> <li>- ภาครัฐอุดหนุนของกฎหมายที่เปิดโอกาสให้เกิดการกระทำที่ผิดจริยธรรม</li> <li>- ให้สถาบันการศึกษาเป็นต้นแบบในการส่งเสริมศาสนา ศิลปะประเพณีวัฒนธรรม</li> <li>- ส่งเสริมกิจกรรมด้านศาสนา ศิลปะ ประเพณี วัฒนธรรมและภูมิปัญญาท้องถิ่นแก่เด็ก เยาวชนและประชาชนทั่วไป</li> <li>- รณรงค์ ส่งเสริมควบคุมให้นำสื่อและเทคโนโลยีมาใช้ในทางที่เกิดประโยชน์และส่งเสริมศิลปะประเพณี วัฒนธรรม</li> </ul>

ชื่อปัญหา / ความต้องการ	ลักษณะปัญหา / ความต้องการ	สาเหตุของปัญหา / ความต้องการ	ข้อเสนอแนะแนวทางการแก้ไขปัญหา / สนองความต้องการ
<p><b>ด้านเศรษฐกิจ และ การท่องเที่ยว</b></p> <p>1. ด้านการท่องเที่ยว</p>	<ul style="list-style-type: none"> <li>- สถานที่ท่องเที่ยวได้รับการพัฒนายังไม่เต็มศักยภาพของสถานที่ท่องเที่ยว</li> <li>- สถานที่ท่องเที่ยวขาดการบำรุงรักษาอย่างต่อเนื่อง</li> <li>- จำนวนนักท่องเที่ยวที่เข้ามาท่องเที่ยวในจังหวัดมีจำนวนน้อย</li> </ul>	<ul style="list-style-type: none"> <li>- ข้อจำกัดทางด้านงบประมาณ</li> <li>- ขาดการประชาสัมพันธ์การท่องเที่ยวอย่างจริงจัง</li> <li>- เส้นทางคมนาคมระหว่างจังหวัดไม่สะดวก</li> <li>- คนในท้องถิ่นไม่ค่อยให้ความสำคัญต่อสถานที่ท่องเที่ยว และขาดความรู้ความเข้าใจด้านการท่องเที่ยว</li> </ul>	<ul style="list-style-type: none"> <li>- จัดอบรมให้ความรู้ด้านการท่องเที่ยวแก่คนในท้องถิ่น และสร้างจิตสำนึกที่ดีในการรักษาสถานที่ท่องเที่ยวและสิ่งแวดล้อม</li> <li>- จัดทำโครงการขอรับการสนับสนุนงบประมาณพัฒนาการท่องเที่ยวจากภาครัฐที่เกี่ยวข้อง</li> <li>- ส่งเสริมสนับสนุนการจัดงานกีฬา การจัดประชุมสัมมนา การจัดงานส่งเสริมการท่องเที่ยวในจังหวัดระนอง ทั้งระดับภาคและระดับชาติ</li> </ul>
<p>2. ด้านเศรษฐกิจชุมชน</p>	<ul style="list-style-type: none"> <li>- การรวมกลุ่มเศรษฐกิจชุมชนมีน้อย</li> <li>- ขาดแหล่งจำหน่ายสินค้าชุมชนที่แน่นอน</li> </ul>	<ul style="list-style-type: none"> <li>- ชุมชนขาดการมีส่วนร่วมในการดำเนินการเศรษฐกิจชุมชน</li> </ul>	<ul style="list-style-type: none"> <li>- จัดตั้งสถานที่จำหน่ายสินค้าชุมชน ในแหล่งท่องเที่ยว และให้มีการบริหารจัดการอย่างเป็นระบบ</li> <li>- ส่งเสริมการมีส่วนร่วมของชุมชนในการดำเนินเศรษฐกิจชุมชน</li> </ul>

ชื่อปัญหา / ความต้องการ	ลักษณะปัญหา / ความต้องการ	สาเหตุของปัญหา / ความต้องการ	ข้อเสนอแนะแนวทางการแก้ไขปัญหา / สนองความต้องการ
<p><b>ด้านทรัพยากรธรรมชาติและสิ่งแวดล้อม</b></p> <p>1. ปัญหาขยะมูลฝอยและสิ่งปฏิกูล</p> <p>2. ปัญหามลภาวะทางอากาศ</p> <p>3. ภูมิทัศน์ด้านทรัพยากรธรรมชาติและสิ่งแวดล้อม</p>	<p>- การจัดเก็บขยะมูลฝอยจัดเก็บไม่เรียบร้อย มีเศษขยะตกหล่นข้างถังขยะ มีน้ำขยะไหลออกจากถังขยะ ส่งกลิ่นเหม็น</p> <p>- มีกลิ่นเหม็นจากถังขยะ คุ้ระบายน้ำ ลำคลองที่มีน้ำขัง และจากรถบรรทุก สัตว์น้ำ อาหารทะเล</p> <p>- มีความต้องการให้พัฒนาทรัพยากรธรรมชาติและสิ่งแวดล้อม ให้มีภูมิทัศน์และสภาพแวดล้อมที่น่าอยู่</p>	<p>- ระบบการจัดการขยะมูลฝอย และการจัดเก็บขยะยังไม่มีประสิทธิภาพ</p> <p>- ปริมาณขยะที่เพิ่มขึ้นตลอด ทั้งจากประชากรท้องถิ่นและประชากรแฝง</p> <p>- คุ้ระบายตันเงิน/อุดตัน/ไม่ได้ระดับ</p> <p>- ชุมชนและคนต่างด้าวบางคนทิ้งขยะลงในลำคลอง</p> <p>- ขาดการควบคุมผู้ประกอบการบรรทุกสัตว์น้ำอาหารทะเลที่ปล่อยน้ำส่งกลิ่นเหม็น อย่างจริงจัง</p> <p>- ประชาชนต้องการให้เขตเทศบาลมีความน่าอยู่อย่างยั่งยืน</p>	<p>- พัฒนาระบบการจัดการขยะมูลฝอย และการจัดเก็บขยะให้มีประสิทธิภาพยิ่งขึ้น</p> <p>- พัฒนาระบบการจัดการขยะมูลฝอย และการจัดเก็บขยะให้มีประสิทธิภาพยิ่งขึ้น</p> <p>- ขุดลอกคุ้ระบายน้ำอย่างสม่ำเสมอ</p> <p>- ให้ความรู้ด้านสุขลักษณะและการดูแลสิ่งแวดล้อมที่ถูกต้องแก่ชุมชน</p> <p>- ให้เจ้าหน้าที่ตรวจสอบควบคุม ดูแล และบังคับใช้กฎหมายอย่างจริงจัง</p> <p>- พัฒนาปรับปรุงภูมิทัศน์ทรัพยากรธรรมชาติและสิ่งแวดล้อมต่างๆ ให้มีความสวยงาม ร่มรื่น น่าอยู่</p>

#### การคาดการณ์แนวโน้มในอนาคต

แนวโน้มในอนาคตเทศบาลตำบลปากน้ำ อำเภอเมืองระนอง จังหวัดระนอง จะสามารถแก้ไขปัญหาได้ในระดับหนึ่ง คือ ปัญหาโครงสร้างพื้นฐาน ปัญหาความปลอดภัยในชีวิตและทรัพย์สิน ปัญหายาเสพติด และปัญหาโรคเอดส์ ปัจจุบันเทศบาลตำบลปากน้ำ ได้ตั้งงบประมาณแก้ไขปัญหาดังกล่าวข้างต้นเป็นประจำทุกปี มีการประสานงานกับหน่วยงานต่างๆ เช่น โรงพยาบาลส่งเสริมสุขภาพ

ตำบลปากน้ำ สถานีตำรวจภูธรปากน้ำ มีการจัดกิจกรรมต่างๆ ในรอบปี ในอนาคตคาดว่าชุมชนในเขตเทศบาลตำบลปากน้ำ จะเป็นชุมชนที่เข้มแข็ง สร้างอาชีพสร้างรายได้ให้แก่ชุมชนได้ ประชาชนมีความเป็นอยู่ที่ดี ระบบสาธารณสุขูปโภคต่างๆ สามารถอำนวยความสะดวก และไม่ก่อปัญหาความเดือดร้อนแก่ประชาชน ไม่ว่าจะเป็นถนน คูระบายน้ำ และในอนาคตเทศบาลตำบลปากน้ำ ก็จะกลายเป็นชุมชนที่น่าอยู่ต่อไป ปัญหาโรคเอดส์สำหรับแนวโน้มนในอนาคตคาดว่าจะลดลงเรื่อยๆ อันเนื่องมาจากนโยบายของรัฐบาลส่วนหนึ่ง และการร่วมมือร่วมใจ สอดส่องดูแลของชุมชนในเขตเทศบาล หน่วยงานที่เกี่ยวข้องต่างๆ แต่บางปัญหาก็คงต้องใช้ระยะเวลาในการแก้ไข เช่น ปัญหาที่ดินป่าสงวน ที่กลายเป็นชุมชนเมืองมาเนิ่นนาน ก่อนที่เทศบาลตำบลปากน้ำจะยกฐานะ แต่ปัจจุบันรัฐบาลได้ดำเนินการสำรวจปัญหาที่ดินทำกินแล้ว คาดว่าจะสามารถแก้ไขปัญหาดังกล่าวได้ในระดับหนึ่ง

### 3.2.2 ผลการวิเคราะห์ผังเมืองรวมหรือผังเมืองเฉพาะเพื่อกำหนดแนวทางการพัฒนาทางกายภาพในมิติพื้นที่



3.2 การพัฒนาใน... (ปัจจุบันและโอกาส... และอุปสรรค)... อันเป็นสภาวะแวดล้อม ภายใต้การพิจารณาตามด้านต่างๆ ของท้องถิ่น รวมทั้งการวิเคราะห์จุดอ่อน จุดแข็งของท้องถิ่น อันเป็นสภาวะแวดล้อมในท้องถิ่น ซึ่งทั้งหมดเป็นการประเมินสถานภาพของท้องถิ่นในปัจจุบันสำหรับใช้เป็นประโยชน์ในการกำหนดการดำเนินงานในอนาคต โดยใช้เทคนิค SWOT Analysis การพิจารณาถึงปัจจัยภายใน ได้แก่ จุดแข็ง (Strength - S) จุดอ่อน (Weak - W) และปัจจัยภายนอก ได้แก่ โอกาส (Opportunity - O) และอุปสรรค (Thread - T)

#### การวิเคราะห์สภาพแวดล้อมภายใน

เป็นการตรวจสอบสมรรถนะของเทศบาลตำบลปากน้ำ ที่จะช่วยบ่งบอกจุดแข็งที่จะใช้ประโยชน์และจุดอ่อนที่จะต้องแก้ไข เพื่อสามารถกำหนดกลยุทธ์การพัฒนา โดยประเมินศักยภาพของ



ทรัพยากรสมรรถนะในการใช้ทรัพยากร ตำแหน่งในการแข่งขัน สภาพแวดล้อมทั่วไปและการพัฒนาองค์กรว่ามีส่วนดี ส่วนเสีย ความเข้มแข็ง ความอ่อนแอ ศักยภาพ ข้อจำกัด ภายในหน่วยงาน สรุปได้ดังนี้

#### จุดแข็ง (Strength - S)

1. มีทรัพยากรธรรมชาติอุดมสมบูรณ์ เช่น ทรัพยากรสัตว์น้ำทางทะเล
2. เป็นเมืองชายแดน มีศักยภาพด้านเศรษฐกิจในการติดต่อค้าขายกับประเทศพม่า
3. มีท่าเทียบเรือขนาดเล็ก
4. ไม่มีปัญหาความขัดแย้งด้านเชื้อชาติ
5. การคมนาคมสะดวกทั้งทางน้ำ ทางบก พื้นที่อยู่ในชุมชนเมือง
6. หน่วยงานในพื้นที่น้อย การประสานงานในพื้นที่ทำได้ง่าย
7. มีการจัดตั้งชุมชนในเขตเทศบาล
8. ประชาชนมีรายได้ประจำจากการประกอบอาชีพประมงและค้าขาย
9. ประชาชนได้รับความเดือดร้อนจะได้รับความช่วยเหลือทันที
10. คนในชุมชนช่วยกันสอดส่องดูแลความเป็นระเบียบเรียบร้อย ช่วยลดปัญหาอาชญากรรม
11. ประชาชนในเขตพื้นที่สืบสานประเพณีทางศาสนาและวัฒนธรรม

#### จุดอ่อน (Weak - W)

1. ข้อจำกัดด้านงบประมาณ
2. สภาพพื้นที่ไม่เอื้ออำนวยต่อการพัฒนาส่วนใหญ่เป็นเขตป่าสงวน ตามมติ ค.ร.ม. และที่ราชพัสดุไม่มีพื้นที่สาธารณะเป็นของตนเอง
3. ระเบียบข้อบังคับไม่เอื้ออำนวยในการพัฒนา ขั้นตอนการปฏิบัติหลายขั้นตอนล่าช้า ต้องประสานหลายหน่วยงาน
4. พนักงานมีการโอนย้ายบ่อยครั้งทำให้ขาดความชำนาญและประสบการณ์ในการปฏิบัติหน้าที่
5. ปัญหาขยะมูลฝอยในลำคลอง

#### **การวิเคราะห์สภาพแวดล้อมภายนอก**

เป็นการศึกษา ตรวจสอบสภาพแวดล้อมภายนอก เพื่อประเมินโอกาสและภัยอุปสรรค ว่ามีสภาพเป็นเช่นไร ที่มีผลต่อการกำหนดยุทธศาสตร์การพัฒนา โดยพิจารณาถึงสภาพแวดล้อมทั่วไป ได้แก่ เหตุการณ์สถานการณ์ของโลก ของประเทศ ของจังหวัด และของอำเภอ ที่เกิดขึ้นจะส่งผลกระทบต่อท้องถิ่นอย่างไร มีการเปลี่ยนแปลงใดที่เป็นประโยชน์ หรือเป็นโอกาสอันดีต่อท้องถิ่น โดยจะต้องพิจารณาทั้งด้านเศรษฐกิจ สังคม การเมืองการปกครอง และเทคโนโลยี

#### โอกาส (Opportunity - O)

1. ท่าเลที่ตั้งเหมาะแก่การพัฒนา เพราะพื้นที่ติดชายฝั่งทะเลอันดามัน และพื้นที่ติดต่อกับประเทศพม่า
2. นโยบายของรัฐบาล
3. มีระบบข้อมูลข่าวสารและหอกระจายข่าว

#### อุปสรรค (Threat - T)

1. เส้นทางคมนาคมคับแคบและชำรุด
2. ท่าเทียบเรือขนาดเล็ก ปัจจุบันยังไม่ได้มาตรฐาน ไม่ได้จัดระเบียบการขึ้น-ลง การเดินเรือ
3. สภาพพื้นที่ไม่เอื้ออำนวยต่อการประกอบอาชีพอื่น
4. ปัญหาสภาพพื้นที่ส่วนใหญ่ เป็นเขตป่าสงวนตามมติ ค.ร.ม. ที่กลายเป็นสภาพ
5. แรงงานต่างด้าวก่อให้เกิดปัญหาสังคมในพื้นที่ ปัญหาขยะมูลฝอย ความสะอาดและโรคติดต่อ
6. นโยบายของประเทศเพื่อนบ้านไม่แน่นอน
7. ขาดเทคโนโลยี และเครื่องมือเครื่องใช้ในการประกอบอาชีพที่ทันสมัย

### วิสัยทัศน์ (vision) การพัฒนาเทศบาลตำบลปากน้ำ

“ เป็นเมืองน่าอยู่และเมืองท่องเที่ยวเชิงอนุรักษ์ ด้วยหลักธรรมาภิบาลและวิถีเศรษฐกิจพอเพียง ”

### พันธกิจ (mission) การพัฒนาเทศบาลตำบลปากน้ำ

1. พัฒนาระบบการบริหารจัดการเทศบาล ให้มีประสิทธิภาพ รวดเร็ว โปร่งใส ตรวจสอบได้ตามหลักการบริหารกิจการบ้านเมืองที่ดี
2. พัฒนาการจัดเก็บรายได้ และการใช้ประโยชน์จากทรัพยากรที่มีอยู่ อย่างทั่วถึงและมีประสิทธิภาพ
3. ส่งเสริมการสร้างเสริมความเข้มแข็งของชุมชน และบูรณาการการทำงานร่วมกับหน่วยงานอื่น
4. สนับสนุนการมีส่วนร่วมของประชาชนในกระบวนการพัฒนาเทศบาล
5. พัฒนาระดับการศึกษา การสาธารณสุข การพัฒนาชุมชน และการพัฒนาคุณภาพชีวิตของประชาชน ตลอดจนส่งเสริมให้ประชาชนได้รับสวัสดิการอย่างทั่วถึงและเป็นธรรม
6. พัฒนาโครงสร้างพื้นฐาน สิ่งอำนวยความสะดวก สาธารณูปโภค สาธารณูปการ ให้ได้มาตรฐานและมีประสิทธิภาพ
7. อนุรักษ์ ฟื้นฟู และส่งเสริมศาสนา ศิลปะประเพณี วัฒนธรรม และภูมิปัญญาท้องถิ่น
8. ส่งเสริมการพัฒนาการท่องเที่ยวในเขตเทศบาล และการท่องเที่ยวเชิงอนุรักษ์
9. ส่งเสริมการพัฒนาเศรษฐกิจในท้องถิ่น โดยยึดแนวทางปรัชญาเศรษฐกิจพอเพียง
10. พัฒนาเทคโนโลยีสารสนเทศ เพื่อการบริหารและการให้บริการที่มีประสิทธิภาพ
11. อนุรักษ์และพัฒนาทรัพยากรธรรมชาติและสิ่งแวดล้อม เสริมสร้างความสวยงามของเมืองให้เป็นเมืองน่าอยู่

### แนวทางการพัฒนาเทศบาลตำบลปากน้ำ

1. แนวทางการพัฒนาเศรษฐกิจฐานรากให้เข้มแข็งตามทางปรัชญาเศรษฐกิจพอเพียงของพระบาทสมเด็จพระเจ้าอยู่หัวฯ
2. แนวทางการส่งเสริมการผลิตและการแปรรูปสินค้าให้มีคุณภาพ
3. แนวทางการสร้างสังคมแห่งการเรียนรู้ตลอดชีวิต พัฒนาคนให้มีความรู้คู่คุณธรรมและจริยธรรม
4. แนวทางการเสริมสร้างสุขภาวะของประชาชนอย่างครบวงจรและมีคุณภาพมาตรฐาน
5. แนวทางการเตรียมความพร้อมของสังคมจัดสวัสดิการแก่เด็ก เยาวชน คนชราและผู้ด้อยโอกาส
6. แนวทางการอนุรักษ์สืบทอดวัฒนธรรม ประเพณีอันดีงามและภูมิปัญญาท้องถิ่น
7. แนวทางการสร้างความเข้มแข็งให้กับสถาบันครอบครัวและชุมชน

8. แนวทางการพัฒนาท้องถิ่นให้เป็นท้องถิ่นที่มั่นคงและน่าอยู่
9. แนวทางการเตรียมการป้องกันสาธารณภัยและลดผลกระทบจากสาธารณภัย
10. แนวทางการพัฒนาฟื้นฟูแหล่งท่องเที่ยวให้มีศักยภาพ และคุณภาพ
11. แนวทางการส่งเสริมกลยุทธ์ด้านการตลาดและการให้บริการด้านการท่องเที่ยว
12. แนวทางการบำบัด ฟื้นฟูทรัพยากรธรรมชาติและสิ่งแวดล้อมให้สมบูรณ์
13. แนวทางการจัดการขยะมูลฝอยและสิ่งปฏิกูล
14. แนวทางการก่อสร้าง พัฒนา ปรับปรุง บำรุงรักษา เส้นทางคมนาคมทางบก ทางน้ำ และรางระบายน้ำ

15. แนวทางการพัฒนาการก่อสร้าง พัฒนา ปรับปรุง บำรุงรักษา ระบบสาธารณูปโภค สาธารณูปการให้ทั่วถึง
16. แนวทางการพัฒนาการวางผังเมือง และการควบคุมอาคาร
17. แนวทางการพัฒนาประชาธิปไตยแบบมีส่วนร่วมของทุกภาคส่วน และเสริมสร้างความเข้มแข็งของชุมชนตามกระบวนการประชาสังคม
18. แนวทางการพัฒนาและเพิ่มประสิทธิภาพการบริหารของท้องถิ่น
19. แนวทางการเสริมสร้างธรรมาภิบาลในองค์กร
20. แนวทางการเพิ่มศักยภาพของหน่วยงานในการให้บริการประชาชน

### 3.2.4 ผลการวิเคราะห์การพัฒนาแบบบูรณาการ (Integration) ในเชิงพื้นที่และพัฒนาท้องถิ่นสู่ความเชื่อมโยงการพัฒนาระดับอำเภอ จังหวัดและประเทศ

เทศบาลตำบลปากน้ำ มีลักษณะทางศักยภาพที่ดี คือเป็นเกาะอยู่กลางน้ำ มีสถานที่ท่องเที่ยวหลายอย่างที่น่าสนใจ เช่น วัดปากน้ำประหารรังสฤษฎี (วัดปากน้ำ) ศาลพ่อตาหลวงแก้ว พระธาตุเจดีย์หมดเวรหมดกรรม สถานที่หลบภัยสีนามิบนภูเขา โลงแก้วของพระครูสุทธิปัญญาคม (หลวงพ่อลอย) บ่อน้ำโบราณ (เกาะคนตี) พระใหญ่ พระตำหนักเสด็จกรมหลวงชุมพรเขตอุดมศักดิ์ และมีป่าชายเลนที่อุดมสมบูรณ์ สามารถพัฒนาให้เป็นแหล่งท่องเที่ยวเชิงอนุรักษ์ ระดับอำเภอ ระดับจังหวัด และระดับประเทศได้ แต่การพัฒนาแหล่งท่องเที่ยวดังกล่าวต้องใช้งบประมาณเป็นจำนวนมาก เกินศักยภาพของเทศบาลตำบลปากน้ำที่จะดำเนินการได้ จึงได้บูรณาการประสานโครงการแผนระดับอำเภอ และจังหวัด เพื่อพัฒนาแหล่งท่องเที่ยวให้เป็นที่รู้จักของประชาชนทั่วไป สอดรับกับยุทธศาสตร์ของจังหวัดระนอง คือ เป็นเมืองท่องเที่ยวเชิงสุขภาพชั้นนำ

### 3.3 ความเชื่อมโยงยุทธศาสตร์การพัฒนาจังหวัดกับยุทธศาสตร์การพัฒนาของเทศบาลตำบลปากน้ำ

แบบ ยท.01

#### โครงสร้างเชื่อมโยงแผนยุทธศาสตร์การพัฒนาเทศบาลตำบลปากน้ำ พ.ศ.2560 - 2563

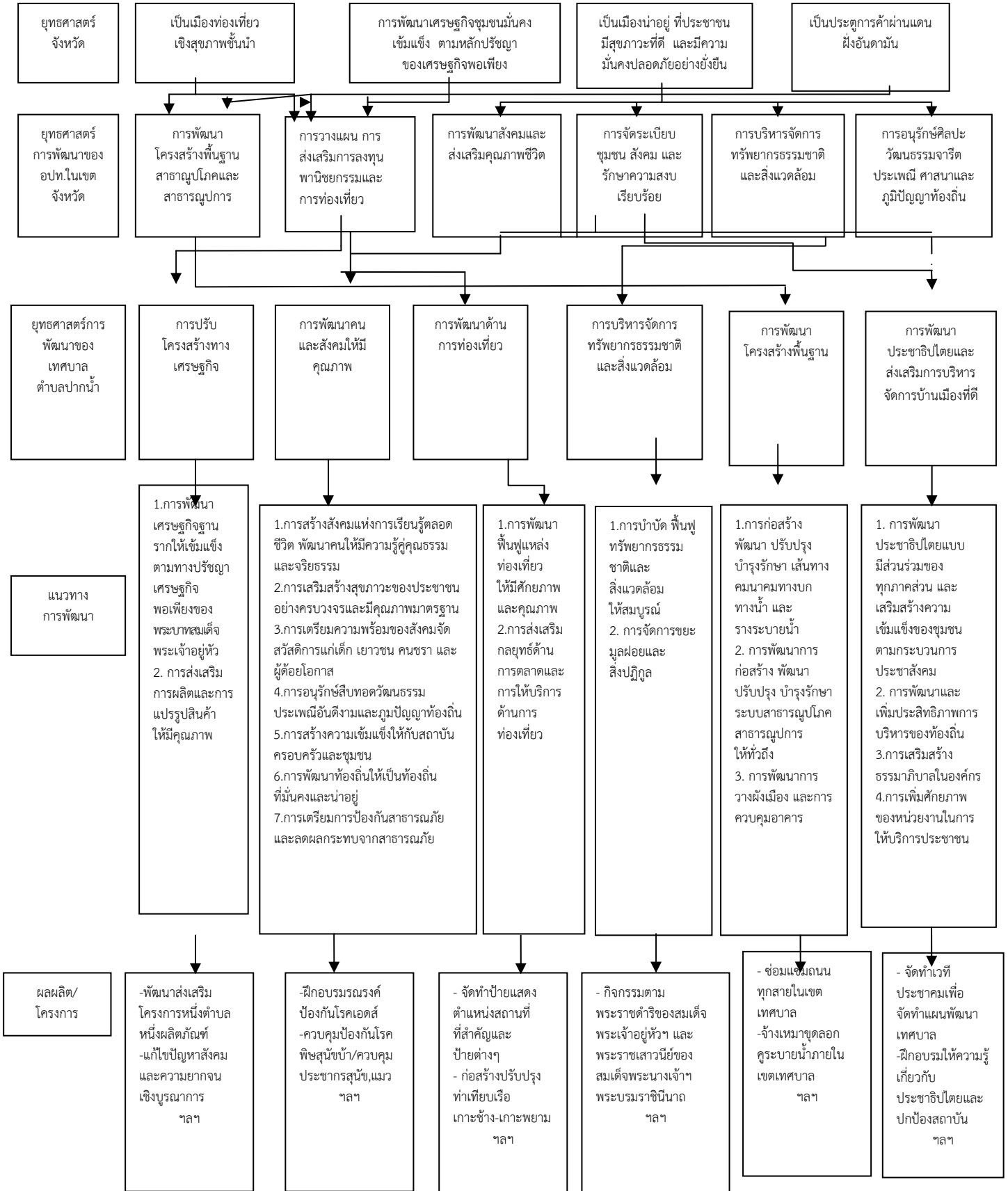

### 3.4 แผนที่ยุทธศาสตร์ (Strategy Map)

แบบ ยท.02

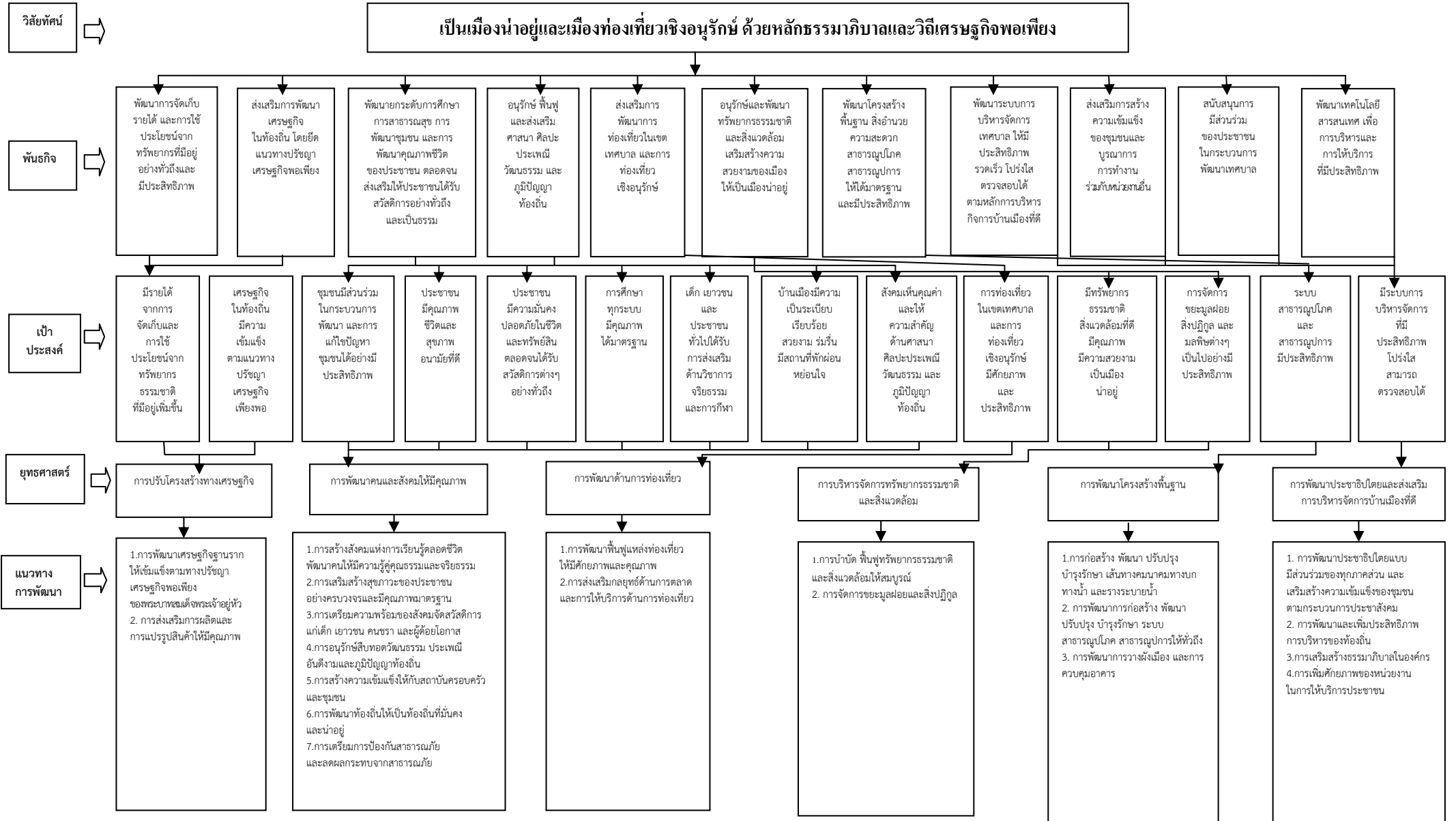

## บทที่ 4

### รายละเอียดแผนยุทธศาสตร์การพัฒนา

ยท.03

#### 4.1 ประเด็นยุทธศาสตร์แนวทางการพัฒนาและตัวชี้วัด

เทศบาลตำบลปากน้ำได้กำหนดประเด็นยุทธศาสตร์ 6 ประเด็น ดังนี้

1. การปรับโครงสร้างทางเศรษฐกิจ
2. การพัฒนาคนและสังคมให้มีคุณภาพ
3. การพัฒนาด้านการท่องเที่ยว
4. การบริหารจัดการทรัพยากรธรรมชาติและสิ่งแวดล้อม
5. การพัฒนาโครงสร้างพื้นฐาน
6. การพัฒนาประชาธิปไตยและส่งเสริมการบริหารจัดการบ้านเมืองที่ดี

#### 4.1.1 ยุทธศาสตร์ที่ 1 การปรับโครงสร้างทางเศรษฐกิจ

- 1).พันธกิจ :1 . พัฒนาการจัดเก็บรายได้ และการใช้ประโยชน์จากทรัพยากรที่มีอยู่อย่างทั่วถึงและมีประสิทธิภาพ  
2. ส่งเสริมการพัฒนาเศรษฐกิจในท้องถิ่น โดยยึดแนวทางปรัชญาเศรษฐกิจพอเพียง
- 2) เป้าประสงค์ที่ : 1. มีรายได้จากการจัดเก็บและการใช้ประโยชน์จากทรัพยากรธรรมชาติที่มีอยู่เพิ่มขึ้น  
เป้าประสงค์ที่ 2. เศรษฐกิจในท้องถิ่นมีความเข้มแข็งตามแนวทางปรัชญาเศรษฐกิจพอเพียง

เป้าประสงค์	ตัวชี้วัดเป้าประสงค์
1. มีรายได้จากการจัดเก็บและการใช้ประโยชน์จากทรัพยากรธรรมชาติที่มีอยู่เพิ่มขึ้น	- มีผลิตภัณฑ์ชุมชนที่ใช้ทรัพยากรในท้องถิ่น 1 ผลิตภัณฑ์/ปี
2. เศรษฐกิจในท้องถิ่นมีความเข้มแข็งตามแนวทางปรัชญาเศรษฐกิจพอเพียง	- รายได้จากการจำหน่ายผลิตภัณฑ์ชุมชนเพิ่มขึ้น ร้อยละ 2

#### 3) แนวทางการพัฒนา

แนวทางที่ 1 การพัฒนาเศรษฐกิจและฐานรากให้เข้มแข็งตามทางเศรษฐกิจพอเพียงของพระบาทสมเด็จพระเจ้าอยู่หัวฯ

แนวทางที่ 2 การส่งเสริมการผลิตและการแปรรูปสินค้าให้มีคุณภาพ

แนวทางการพัฒนา	ตัวชี้วัดแนวทางการพัฒนา
1. การพัฒนาเศรษฐกิจฐานรากให้เข้มแข็งตามทางเศรษฐกิจพอเพียงของพระบาทสมเด็จพระเจ้าอยู่หัว	- ประชาชนนำหลักปรัชญาเศรษฐกิจพอเพียงมาปรับใช้กับการประกอบอาชีพ
2. การส่งเสริมการผลิตและการแปรรูปสินค้าให้มีคุณภาพ	- มีโครงการส่งเสริมพัฒนาอาชีพให้กับชุมชนอย่างน้อย 1 กลุ่ม

#### 4) หน่วยงานรับผิดชอบหลัก

สำนักปลัดเทศบาล/กองการศึกษา

#### 5) ความเชื่อมโยงยุทธศาสตร์

ยุทธศาสตร์จังหวัด : ยุทธศาสตร์ที่ 1 เมืองท่องเที่ยวเชิงสุขภาพชั้นนำ

: ยุทธศาสตร์ที่ 3 เมืองน่าอยู่ ที่ประชาชนมีสุขภาวะที่ดี และมีความมั่นคงปลอดภัยอย่างยั่งยืน

: ยุทธศาสตร์ที่ 4 ประตุการค้าผ่านแดนฝั่งอันดามัน

#### 4.1.2 ยุทธศาสตร์ที่ 2 การพัฒนาคนและสังคมให้มีคุณภาพ

- 1) พันธกิจที่ 1. พัฒนาระดับการศึกษา การสาธารณสุข การพัฒนาชุมชน และการพัฒนาคุณภาพชีวิตของประชาชน ตลอดจนส่งเสริมให้ประชาชนได้รับสวัสดิการอย่างทั่วถึงและเป็นธรรม
- พันธกิจที่ 2. อนุรักษ์ ฟื้นฟูและส่งเสริมศาสนา ศิลปะ ประเพณี วัฒนธรรม และภูมิปัญญาท้องถิ่น
- 2) เป้าประสงค์ที่ 1. ชุมชนมีส่วนร่วมในกระบวนการพัฒนา และการแก้ไขปัญหาชุมชนได้อย่างมีประสิทธิภาพ
- เป้าประสงค์ที่ 2. ประชาชนมีคุณภาพชีวิตและสุขภาพอนามัยที่ดี
- เป้าประสงค์ที่ 3. ประชาชนมีความมั่นคงปลอดภัยในชีวิตตลอดจนได้รับสวัสดิการต่างๆอย่างทั่วถึง
- เป้าประสงค์ที่ 4. การศึกษาทุกระดับ มีคุณภาพได้มาตรฐาน
- เป้าประสงค์ที่ 5. เด็ก เยาวชน และประชาชนทั่วไป ได้รับการส่งเสริมด้านวิชาการ จริยธรรมและการกีฬา
- เป้าประสงค์ที่ 6. บ้านเมืองมีความเป็นระเบียบเรียบร้อย สวยงาม ร่มรื่น มีสถานที่พักผ่อนหย่อนใจ
- เป้าประสงค์ที่ 7. สังคมเห็นคุณค่าและให้ความสำคัญด้านศาสนา ศิลปะ ประเพณี วัฒนธรรมและภูมิปัญญาท้องถิ่น



เป้าประสงค์	ตัวชี้วัดเป้าประสงค์
1. ชุมชนมีส่วนร่วมในกระบวนการพัฒนา และการแก้ไข ปัญหาชุมชนได้อย่างมีประสิทธิภาพ	- ประชาชนเข้ามามีส่วนร่วมในกระบวนการ พัฒนาและร่วมแก้ไขปัญหาชุมชนตนเอง เพิ่มขึ้นร้อยละ 20
2. ประชาชนมีคุณภาพชีวิตและสุขภาพอนามัยที่ดี	- ผู้ป่วยโรคไข้เลือดออกมีจำนวนลดลงร้อยละ 20
3. ประชาชนมีความมั่นคงปลอดภัยในชีวิตตลอดจน ได้รับสวัสดิการต่างๆอย่างทั่วถึง	- จำนวนผู้ได้รับสวัสดิการเพิ่มขึ้นร้อยละ 20
4. การศึกษาทุกระบบ มีคุณภาพได้มาตรฐาน	- ประชาชนจบการศึกษาระดับมัธยมศึกษา ตอนต้นขึ้นไป เพิ่มขึ้นร้อยละ 20
5. เด็ก เยาวชน และประชาชนทั่วไป ได้รับการส่งเสริม ด้านวิชาการ จริยธรรมและการกีฬา	- มีโครงการ/กิจกรรมที่สร้างความเข้มแข็งให้กับ สถาบันครอบครัวและชุมชน ปีละ 2 โครงการ
6. บ้านเมืองมีความเป็นระเบียบเรียบร้อย สวยงาม ร่มรื่น มีสถานที่พักผ่อนหย่อนใจ	- บ้านเมืองมีความเป็นระเบียบเรียบร้อย สวยงาม ร่มรื่น มีสถานที่พักผ่อนหย่อนใจเพิ่มขึ้น ร้อยละ 20
7. สังคมเห็นคุณค่าและให้ความสำคัญด้านศาสนา ศิลปะ ประเพณี วัฒนธรรมและภูมิปัญญาท้องถิ่น	- มีโครงการ/กิจกรรมอนุรักษ์สืบทอดวัฒนธรรม ประเพณีอันดีงาม และภูมิปัญญาท้องถิ่น ปีละ 5 โครงการ

### 3) แนวทางการพัฒนา

แนวทางที่ 1 การสร้างสังคมแห่งการเรียนรู้ตลอดชีวิต พัฒนาคนให้มีความรู้คู่คุณธรรมและ จริยธรรม

แนวทางที่ 2 การเสริมสร้างสุขภาวะของประชาชนอย่างครบวงจรและมีคุณภาพมาตรฐาน

แนวทางที่ 3 การเตรียมความพร้อมของสังคมจัดสวัสดิการแก่เด็ก เยาวชน คนชรา และ ผู้ด้อยโอกาส

แนวทางที่ 4 การอนุรักษ์สืบทอดวัฒนธรรม ประเพณีอันดีงามและภูมิปัญญาท้องถิ่น

แนวทางที่ 5 การสร้างความเข้มแข็งให้กับสถาบันครอบครัวและชุมชน

แนวทางที่ 6 การพัฒนาท้องถิ่นให้เป็นท้องถิ่นที่มั่นคงและน่าอยู่

แนวทางที่ 7 การเตรียมการป้องกันสาธารณภัยและลดผลกระทบจากสาธารณภัย

แนวทางการพัฒนา	ตัวชี้วัดแนวทางการพัฒนา
1. การสร้างสังคมแห่งการเรียนรู้ตลอดชีวิต พัฒนาคนให้มีความรู้คู่คุณธรรมและจริยธรรม	- มีโครงการฝึกอบรมให้ความรู้แก่เด็กและเยาวชนประจำปี อย่างน้อยปีละ 1 ครั้ง
2. การเสริมสร้างสุขภาพของประชาชนอย่างครบวงจรและมีคุณภาพมาตรฐาน	- ผู้ป่วยโรคใช้เลือดออกมีจำนวนลดลง
3. การเตรียมความพร้อมของสังคมจัดสวัสดิการแก่เด็ก เยาวชน คนชรา และผู้ด้อยโอกาส	- จำนวนผู้ได้รับสวัสดิการเพิ่มขึ้น
4. การอนุรักษ์สืบทอดวัฒนธรรม ประเพณีอันดีงามและภูมิปัญญาท้องถิ่น	- มีโครงการ/กิจกรรมอนุรักษ์สืบทอดวัฒนธรรม ประเพณีอันดีงาม และภูมิปัญญาท้องถิ่น
5. การสร้างความเข้มแข็งให้กับสถาบันครอบครัวและชุมชน	- มีโครงการ/กิจกรรมที่สร้างความเข้มแข็งให้กับสถาบันครอบครัวและชุมชน
6. การพัฒนาท้องถิ่นให้เป็นท้องถิ่นที่มั่นคงและน่าอยู่	- จำนวนโครงการ/กิจกรรมการพัฒนาท้องถิ่นให้เป็นท้องถิ่นที่มั่นคงและน่าอยู่
7. การเตรียมการป้องกันสาธารณภัยและลดผลกระทบจากสาธารณภัย	- ระดับความพึงพอใจของผู้ประสบภัยได้รับความช่วยเหลือ

#### 4) หน่วยงานรับผิดชอบ

สำนักปลัดเทศบาล/กองคลัง/กองช่าง/กองสาธารณสุข/กองการศึกษา

#### 5) ความเชื่อมโยงยุทธศาสตร์

ยุทธศาสตร์จังหวัด : ยุทธศาสตร์ที่ 3 เมืองน่าอยู่ ที่ประชาชนมีสุขภาวะที่ดี และมีความมั่นคงปลอดภัยอย่างยั่งยืน

#### 4.1.3 ยุทธศาสตร์ที่ 3 การพัฒนาด้านการท่องเที่ยว

1) พันธกิจ : 1. ส่งเสริมการพัฒนาการท่องเที่ยวในเขตเทศบาลและการท่องเที่ยวเชิงอนุรักษ์

2) เป้าประสงค์ : 1. การท่องเที่ยวในเขตเทศบาลและการท่องเที่ยวเชิงอนุรักษ์มีศักยภาพและประสิทธิภาพ

เป้าประสงค์	ตัวชี้วัดเป้าประสงค์
1. การท่องเที่ยวในเขตเทศบาลและการท่องเที่ยวเชิงอนุรักษ์มีศักยภาพและประสิทธิภาพ	- จำนวนนักท่องเที่ยวเพิ่มขึ้น ร้อยละ 20 - รายได้เฉลี่ยของประชากรเพิ่มขึ้นร้อยละ 20

### 3) แนวทางการพัฒนา

แนวทางที่ 1 การพัฒนาฟื้นฟูแหล่งท่องเที่ยวให้มีศักยภาพและคุณภาพ

แนวทางที่ 2 การส่งเสริมกลยุทธ์ด้านการตลาดและการให้บริการด้านการท่องเที่ยว

แนวทางการพัฒนา	ตัวชี้วัดแนวทางการพัฒนา
1.การพัฒนาฟื้นฟูแหล่งท่องเที่ยวให้มีศักยภาพและคุณภาพ	- แหล่งท่องเที่ยวได้รับการพัฒนาฟื้นฟู ปีละ 1 ครั้ง
2. การส่งเสริมกลยุทธ์ด้านการตลาดและการให้บริการด้านการท่องเที่ยว	- มีการประชาสัมพันธ์การท่องเที่ยวอย่างต่อเนื่อง

### 4) หน่วยงานรับผิดชอบ

กองช่าง /กองการศึกษา

### 5) ความเชื่อมโยงยุทธศาสตร์

ยุทธศาสตร์จังหวัด : ยุทธศาสตร์ที่ 1 เมืองท่องเที่ยวเชิงสุขภาพชั้นนำ

: ยุทธศาสตร์ที่ 2 การพัฒนาเศรษฐกิจชุมชนมั่นคง เข้มแข็ง ตามหลักปรัชญาของเศรษฐกิจพอเพียง

: ยุทธศาสตร์ที่ 4 ประตูก้าวผ่านแดนฝั่งอันดามัน

#### 4.1.4 ยุทธศาสตร์ที่ 4 การบริหารจัดการทรัพยากรธรรมชาติและสิ่งแวดล้อม

1) พันธกิจ : 1. อนุรักษ์และพัฒนาทรัพยากรธรรมชาติและสิ่งแวดล้อม เสริมสร้างความสวยงามของเมืองให้เป็นเมืองน่าอยู่

2) เป้าประสงค์ : 1. มีทรัพยากรธรรมชาติสิ่งแวดล้อมที่ดี มีคุณภาพ มีความสวยงาม เป็นเมืองน่าอยู่  
2. การจัดการขยะมูลฝอย สิ่งปฏิกูล และมลพิษต่างๆ เป็นไปอย่างมีประสิทธิภาพ

เป้าประสงค์	ตัวชี้วัดเป้าประสงค์
1. มีทรัพยากรธรรมชาติสิ่งแวดล้อมที่ดี มีคุณภาพ มีความสวยงาม เป็นเมืองน่าอยู่	- มีโครงการการบำบัด ฟื้นฟูทรัพยากรธรรมชาติและสิ่งแวดล้อมปีละ 1 โครงการ
2. การจัดการขยะมูลฝอย สิ่งปฏิกูล และมลพิษต่างๆ เป็นไปอย่างมีประสิทธิภาพ	- จำนวนขยะลดลงร้อยละ 8

## 3) แนวทางการพัฒนา

- แนวทางที่ 1 การบำบัด พื้นฟูทรัพยากรธรรมชาติและสิ่งแวดล้อมให้สมบูรณ์  
 แนวทางที่ 2 การจัดการขยะมูลฝอยและสิ่งปฏิกูล

แนวทางการพัฒนา	ตัวชี้วัดแนวทางการพัฒนา
1. การบำบัด พื้นฟูทรัพยากรธรรมชาติและสิ่งแวดล้อมให้สมบูรณ์	-ประชาชนเข้ามามีส่วนร่วมในการแก้ไขปัญหาและฟื้นฟูทรัพยากรธรรมชาติและสิ่งแวดล้อม
2. การจัดการขยะมูลฝอยและสิ่งปฏิกูล	-ร้อยละของปริมาณขยะมูลฝอยที่จัดเก็บได้ต่อจำนวนขยะมูลฝอยที่เกิดขึ้นต่อวัน

## 4) หน่วยงานรับผิดชอบ

กองสาธารณสุขและสิ่งแวดล้อม

## 5) ความเชื่อมโยงยุทธศาสตร์

- ยุทธศาสตร์จังหวัด : ยุทธศาสตร์ที่ 1 เมืองท่องเที่ยวเชิงสุขภาพชั้นนำ  
 : ยุทธศาสตร์ที่ 3 เมืองน่าอยู่ ที่ประชาชนมีสุขภาวะที่ดี และมีความมั่นคงปลอดภัยอย่างยั่งยืน

## 4.1.5 ยุทธศาสตร์ที่ 5 การพัฒนาโครงสร้างพื้นฐาน

- 1) พันธกิจ : 1.พัฒนาโครงสร้างพื้นฐาน สิ่งอำนวยความสะดวก สาธารณูปโภค สาธารณูปการให้ได้มาตรฐานและมีประสิทธิภาพ
- 2) เป้าประสงค์ : 1. ระบบสาธารณูปโภคและสาธารณูปการมีประสิทธิภาพ

เป้าประสงค์	ตัวชี้วัดเป้าประสงค์
1. ระบบสาธารณูปโภคและสาธารณูปการมีประสิทธิภาพ	- ถนน สะพาน ทางเท้า ได้รับการก่อสร้างปรับปรุง และบำรุงรักษาให้ใช้งานได้อยู่เสมอ - ระบบสาธารณูปโภค และสาธารณูปการได้รับการพัฒนา ร้อยละ 60

### 3) แนวทางการพัฒนา

แนวทางที่ 1 การก่อสร้าง พัฒนา ปรับปรุง บำรุงรักษา เส้นทางคมนาคมทางบก ทางน้ำ และรางระบายน้ำ

แนวทางที่ 2 การพัฒนาการก่อสร้าง พัฒนาปรับปรุง บำรุงรักษา ระบบสาธารณูปโภค สาธารณูปการให้ทั่วถึง

แนวทางที่ 3 การพัฒนาการวางผังเมือง และการควบคุมอาคาร

แนวทางการพัฒนา	ตัวชี้วัดแนวทางการพัฒนา
1. การก่อสร้าง พัฒนา ปรับปรุง บำรุงรักษา เส้นทางคมนาคมทางบก ทางน้ำ และรางระบายน้ำ	-จำนวนโครงการ/กิจกรรมเกี่ยวกับการก่อสร้างฯ ปีละ 3 โครงการ/กิจกรรม
2. การพัฒนาการก่อสร้าง พัฒนาปรับปรุง บำรุงรักษา ระบบสาธารณูปโภค สาธารณูปการ ให้ทั่วถึง	- พัฒนาปรับปรุง บำรุงรักษา ระบบ สาธารณูปโภค สาธารณูปการ ที่ได้รับการ ก่อสร้าง/ให้ได้มาตรฐาน
3. การพัฒนาการวางผังเมือง และการควบคุมอาคาร	- มีผังเมืองรวมเป็นกรอบในการพัฒนาเมืองอย่างเหมาะสม - อุดหนุนงบประมาณให้สำนักงานโยธาธิการและผังเมืองจังหวัดระนอง ปีละ 1 ครั้ง

### 4) หน่วยงานรับผิดชอบ

สำนักปลัดเทศบาล/กองช่าง/กองสาธารณสุขและสิ่งแวดล้อม

### 5) ความเชื่อมโยงยุทธศาสตร์

ยุทธศาสตร์จังหวัด : ยุทธศาสตร์ที่ 1 เมืองท่องเที่ยวเชิงสุขภาพชั้นนำ

: ยุทธศาสตร์ที่ 3 เมืองน่าอยู่ ที่ประชาชนมีสุขภาวะที่ดี และมีความมั่นคงปลอดภัยอย่างยั่งยืน

#### 4.1.6 ยุทธศาสตร์ที่ 6 การพัฒนาประชาธิปไตยและส่งเสริมการบริหารจัดการบ้านเมืองที่ดี

- 1) พันธกิจ : 1.พัฒนาระบบการบริหารจัดการเทศบาล ให้มีประสิทธิภาพ รวดเร็ว โปร่งใส ตรวจสอบได้ตามหลักการบริหารกิจการบ้านเมืองที่ดี
2. ส่งเสริมการสร้างความเข้มแข็งของชุมชนและบูรณาการทำงานร่วมกับหน่วยงานอื่น
3. สนับสนุนการมีส่วนร่วมของประชาชนในกระบวนการพัฒนาเทศบาล
4. พัฒนาเทคโนโลยีสารสนเทศเพื่อการบริหารและการให้บริการที่มีประสิทธิภาพ

2) เป้าประสงค์ : 1. มีระบบการบริหารจัดการที่มีประสิทธิภาพ โปร่งใส สามารถตรวจสอบได้

เป้าประสงค์	ตัวชี้วัดเป้าประสงค์
1. มีระบบการบริหารจัดการที่มีประสิทธิภาพ โปร่งใส สามารถตรวจสอบได้	<ul style="list-style-type: none"> <li>- จำนวนประชาชนที่เข้าร่วมการประชุมประชาคม หรือประชาพิจารณ์ หรือประชุมอื่นๆ เพิ่มขึ้น ร้อยละ 20</li> <li>- เทศบาลตำบลปากน้ำ มีเครื่องมือและอุปกรณ์ พร้อมในการดำเนินงานเพิ่มขึ้น ร้อยละ 20</li> <li>- บุคลากรเทศบาลตำบลปากน้ำ ได้รับการพัฒนา ศักยภาพ มีความรู้ความเข้าใจเกี่ยวกับธรรมาภิบาล ในองค์กร เพิ่มขึ้นร้อยละ ร้อยละ 20</li> <li>- บุคลากรเทศบาลปากน้ำ เพิ่มศักยภาพในการ ให้บริการประชาชน เพิ่มขึ้น ร้อยละ 20</li> </ul>

### 3) แนวทางการพัฒนา

แนวทางที่ 1 การพัฒนาประชาธิปไตยแบบมีส่วนร่วมของทุกภาคส่วน และเสริมสร้างความเข้มแข็งของชุมชนตามกระบวนการประชาสังคม

แนวทางที่ 2 การพัฒนาและเพิ่มประสิทธิภาพการบริหารของท้องถิ่น

แนวทางที่ 3 การเสริมสร้างธรรมาภิบาลในองค์กร

แนวทางที่ 4 การเพิ่มศักยภาพของหน่วยงานในการให้บริการประชาชน

แนวทางการพัฒนา	ตัวชี้วัดแนวทางการพัฒนา
1. การพัฒนาประชาธิปไตยแบบมีส่วนร่วมของทุกภาคส่วน และเสริมสร้างความเข้มแข็งของชุมชนตามกระบวนการประชาสังคม	- จำนวนประชาชนที่เข้ามามีส่วนร่วม กระบวนการประชาสังคมเพิ่มขึ้นร้อยละ 5 ต่อปี
2. การพัฒนาและเพิ่มประสิทธิภาพการบริหารของท้องถิ่น	- จัดหาครุภัณฑ์สำหรับใช้งานของ ทต.ปากน้ำ เพิ่มขึ้นร้อยละ 5 ต่อปี
3. การเสริมสร้างธรรมาภิบาลในองค์กร	- บุคลากร ทต.ปากน้ำ ได้รับการพัฒนา ศักยภาพ มีความรู้ความเข้าใจเกี่ยวกับธรรมาภิบาลในองค์กร เพิ่มขึ้นร้อยละ 5 ต่อปี
4. การเพิ่มศักยภาพของหน่วยงานในการให้บริการประชาชน	- บุคลากร ทต.ปากน้ำ เพิ่มศักยภาพในการ ให้บริการประชาชน เพิ่มขึ้นร้อยละ 5 ต่อปี

### 4) หน่วยงานรับผิดชอบ

สำนักปลัดเทศบาล/กองคลัง/กองช่าง/กองสาธารณสุข/กองการศึกษา

### 5) ความเชื่อมโยง

ยุทธศาสตร์จังหวัด : ยุทธศาสตร์ที่ 3 เมืองน่าอยู่ ที่ประชาชนมีสุขภาวะที่ดี และมีความมั่นคงปลอดภัยอย่างยั่งยืน

### 4.3 หน่วยงานรับผิดชอบ

ลำดับ	ยุทธศาสตร์	หน่วยงานรับผิดชอบหลัก
1	การปรับโครงสร้างทางเศรษฐกิจ	1. สำนักปลัดเทศบาล 2. กองการศึกษา
2	การพัฒนาคนและสังคมให้มีคุณภาพ	1. สำนักปลัดเทศบาล 2. กองคลัง 3. กองช่าง 4. กองสาธารณสุขและสิ่งแวดล้อม 5. กองการศึกษา
3	การพัฒนาด้านการท่องเที่ยว	1. กองช่าง 2. กองการศึกษา
4	การบริหารจัดการทรัพยากรธรรมชาติและสิ่งแวดล้อม	1. กองสาธารณสุขและสิ่งแวดล้อม
5	การพัฒนาโครงสร้างพื้นฐาน	1. สำนักปลัดเทศบาล 2. กองช่าง 3. กองสาธารณสุขและสิ่งแวดล้อม
6	การพัฒนาประชาธิปไตยและส่งเสริมการบริหารจัดการบ้านเมืองที่ดี	1. สำนักปลัดเทศบาล 2. กองคลัง 3. กองช่าง 4. กองสาธารณสุขและสิ่งแวดล้อม

## 4.2 รายละเอียดแผนยุทธศาสตร์ เทศบาลตำบลปากน้ำ

ความเชื่อมโยงกับยุทธศาสตร์จังหวัด	ยุทธศาสตร์อปท. ในเขตจังหวัด	ยุทธศาสตร์อปท.	พันธกิจ	ตัวชี้วัดระดับเป้าประสงค์ (ตัวชี้วัดรวม)	ค่าเป้าหมาย				แนวทาง การพัฒนา	ตัวชี้วัดระดับแนวทางการพัฒนา (ตัวชี้วัดรวม)	ความก้าวหน้าของเป้าหมาย	ผลผลิต/โครงการ	หน่วยรับผิดชอบหลัก	หน่วยสนับสนุน
					60	61	62	63						
1. เป็นเมืองท่องเที่ยว เชิงสุขภาพชั้นนำ 3. เป็นเมืองน่าอยู่ ที่ประชาชน มีสุขภาพที่ดี และ มีความมั่นคง ปลอดภัยอย่าง ยั่งยืน 4. ประศุกการค้า ผ่านแดน ฝั่งอันดามัน	2.การวางแผน การส่งเสริม การลงทุน พาณิชย์กรรม และการ ท่องเที่ยว	1. การปรับ โครงสร้าง ทางเศรษฐกิจ	1. พัฒนาการ จัดเก็บรายได้ และการใช้ ประโยชน์จาก ทรัพยากรที่มีอยู่ อย่างทั่วถึงและมี ประสิทธิภาพ 2. ส่งเสริมการ พัฒนาเศรษฐกิจ ในท้องถิ่น โดยยึดแนวทาง ปรัชญา เศรษฐกิจ พอเพียง	- รายได้จากการ จำหน่าย ผลิตภัณฑ์ชุมชน เพิ่มขึ้นร้อยละ 8 - มีผลิตภัณฑ์ ชุมชนที่ใช้ ทรัพยากร ในท้องถิ่น 1 ผลิตภัณฑ์/ปี	2	4	6	8	1. การพัฒนา เศรษฐกิจฐานราก ให้เข้มแข็งตามทาง เศรษฐกิจพอเพียง ของพระบาทสมเด็จพระ เจ้าอยู่หัวฯ  2. การส่งเสริมการผลิต และการแปรรูปสินค้า ให้มีคุณภาพ	- ประชาชนนำ หลักปรัชญา เศรษฐกิจ พอเพียงมา ปรับใช้กับการ ประกอบอาชีพ  - มีโครงการ ส่งเสริมพัฒนา อาชีพให้กับ ชุมชน อย่างน้อย 1 กลุ่ม	เพิ่มขึ้นร้อยละ 2 ต่อปี  ผลิตภัณฑ์ 1 ผลิตภัณฑ์/ ปี	- โครงการพัฒนา ส่งเสริมโครงการ หนึ่งตำบลหนึ่ง ผลิตภัณฑ์ - โครงการแก้ไข ปัญหาสังคมและ ความยากจน เชิงบูรณาการ - โครงการฝึกอบรม การดำเนินชีวิต ตามแนวปรัชญา เศรษฐกิจพอเพียง ระดับครัวเรือน ฯลฯ	กองการศึกษา  กองการศึกษา  กองการศึกษา	



## รายละเอียดแผนยุทธศาสตร์ เทศบาลตำบลปากน้ำ

ความเชื่อมโยง กับยุทธศาสตร์ จังหวัด	ยุทธศาสตร์ อปท. ในเขต จังหวัด	ยุทธศาสตร์ อปท.	พันธกิจ	ตัวชี้วัดระดับ เป้าประสงค์ (ตัวชี้วัดรวม)	ค่าเป้าหมาย				แนวทาง การพัฒนา	ตัวชี้วัดระดับ แนวทางการ พัฒนา (ตัวชี้วัดรวม)	ความก้าว หน้าของ เป้าหมาย	ผลผลิต/โครงการ	หน่วยงาน รับผิดชอบ หลัก	หน่วย สนับสนุน
					60	61	62	63						
3. เป็นเมืองน่าอยู่ ที่ประชาชนมีสุข ภาวะที่ดีและมี ความมั่นคง ปลอดภัยอย่าง ยั่งยืน	3. การพัฒนาคน และส่งเสริม คุณภาพชีวิต 4. การจัด ระเบียบชุมชน สังคม และรักษา ความสงบ เรียบร้อย 6. การอนุรักษ์ ศิลปวัฒนธรรม จารีตประเพณี ศาสนาและ ภูมิปัญญา ท้องถิ่น	2. การพัฒนา คนและสังคม ให้มีคุณภาพ	1. พัฒนาระดับ การศึกษา การสาธารณสุข การพัฒนาชุมชน และการพัฒนา คุณภาพชีวิต ของประชาชน ตลอดจนส่งเสริม ให้ประชาชน ได้รับสวัสดิการ อย่างทั่วถึงและ เป็นธรรม 2. อนุรักษ์ ป่า และสิ่งเสริมศาสนา ศิลปะ ประเพณี วัฒนธรรมและ ภูมิปัญญาท้องถิ่น	- ประชาชนเข้า มามีส่วนร่วม ในกระบวนการ พัฒนาและร่วม แก้ไขปัญหา ชุมชนตนเอง เพิ่มขึ้น ร้อยละ 20	5	10	15	20	1. การสร้างสังคม แห่งการเรียนรู้ ตลอดชีวิต พัฒนา คนให้มีความรู้ คู่คุณธรรมและ จริยธรรม 2. การเสริมสร้างสุข ภาวะของประชาชน อย่างครบวงจรและ มีคุณภาพมาตรฐาน 3. การเตรียมความ พร้อมของสังคม จัดสวัสดิการแก่เด็ก เยาวชน คนชรา และผู้ด้อยโอกาส 4. การอนุรักษ์ สืบทอดวัฒนธรรม ประเพณีอันดีงาม และภูมิปัญญา ท้องถิ่น	- มีโครงการ ฝึกอบรมให้ความรู้ แก่เด็กและเยาวชน ประจำทุกปี อย่างน้อยปีละ 1 ครั้ง - ผู้ป่วยโรค ไข้เลือดออก มีจำนวนลดลง - จำนวนผู้ได้รับ สวัสดิการเพิ่มขึ้น	เพิ่มขึ้น ร้อยละ 5 ต่อปี	- โครงการจัดสื่อการ เรียนการสอนศูนย์ พัฒนาเด็กเล็ก - สนับสนุนอาหาร กลางวันศูนย์พัฒนา เด็กเล็กและโรงเรียน บ้านปากน้ำ - สนับสนุนอาหาร เสริม(นม)ศูนย์พัฒนา เด็กเล็กและโรงเรียน บ้านปากน้ำ - โครงการฝึกอบรม ให้ความรู้แก่เด็ก และเยาวชน - ศูนย์การเรียนรู้ ชุมชน - โครงการฝึกอบรม รณรงค์ป้องกันโรค เอดส์ ฯลฯ	กอง การศึกษา	
				- ผู้ป่วยโรค ไข้เลือดออก มีจำนวนลดลง ร้อยละ 20	5	10	15	20	- จำนวนผู้ได้รับ สวัสดิการเพิ่มขึ้น	เพิ่มขึ้น ร้อยละ 5 ต่อปี		กอง การศึกษา		
				- ประชาชนจบ การศึกษาระดับ มัธยมศึกษา ตอนต้นขึ้นไป เพิ่มขึ้น ร้อยละ 20	5	10	15	20		เพิ่มขึ้น ร้อยละ 5 ต่อปี		กอง การศึกษา		
					5	10	15	20		เพิ่มขึ้น ร้อยละ 5 ต่อปี		กอง การศึกษา		

รายละเอียดแผนยุทธศาสตร์ เทศบาลตำบลปากน้ำ

ความเชื่อมโยง กับยุทธศาสตร์ จังหวัด	ยุทธศาสตร์ อปท. ในเขต จังหวัด	ยุทธศาสตร์ อปท.	พันธกิจ	ตัวชี้วัดระดับ เป้าประสงค์ (ตัวชี้วัดรวม)	ค่าเป้าหมาย				แนวทาง การพัฒนา	ตัวชี้วัดระดับ แนวทางการ พัฒนา (ตัวชี้วัดรวม)	ความก้าว หน้าของ เป้าหมาย	ผลผลิต/โครงการ	หน่วยงาน รับผิดชอบ หลัก	หน่วย สนับสนุน
					60	61	62	63						
				- มีโครงการ/ กิจกรรมที่สร้าง ความเข้มแข็ง ให้กับสถาบัน ครอบครัวและ ชุมชนปีละ 2 โครงการ - บ้านเมืองมีความ เป็นระเบียบ เรียบร้อย สวยงาม ร่มรื่น มีสถานที่ พักผ่อนหย่อนใจ เพิ่มขึ้น ร้อยละ 20 - มีโครงการ/ กิจกรรมอนุรักษ์ สืบทอดวัฒนธรรม ประเพณีอันดีงาม และภูมิปัญญา ท้องถิ่น ปีละ 5 โครงการ	5	10	15	20	5. การสร้างความ เข้มแข็งให้กับ สถาบันครอบครัว และชุมชน  6. การพัฒนาท้องถิ่น ให้เป็นท้องถิ่นที่มั่นคง และน่าอยู่  7. การเตรียมการ ป้องกันสาธารณภัย และลดผลกระทบ จาก สาธารณภัย	- มีโครงการ/ กิจกรรมที่สร้าง ความเข้มแข็งให้กับ สถาบันครอบครัว และชุมชน  - จำนวนโครงการ/ กิจกรรมการพัฒนา ท้องถิ่นให้เป็น ท้องถิ่นที่มั่นคง และน่าอยู่  - ระดับความพึง พอใจของ ผู้ประสภภัยได้รับ ความช่วยเหลือ	มี 2 โครงการ ต่อปี  เพิ่มขึ้น ร้อยละ 5 ต่อปี  มี 5 โครงการ ต่อปี	-สนับสนุนเบี้ย ยังชีพคนชรา ผู้พิการ -กิจกรรมเฉลิม พระเกียรติฯ 5 ธันวาคม และ เฉลิมพระเกียรติฯ 12 สิงหาคม -โครงการ สนับสนุนการ สร้างความเข้มแข็ง ชุมชน -โครงการสายใย ครอบครัวสัมพันธ์ -โครงการเทศบาล เคลื่อนที่พบ ประชาชน -โครงการฝึกอบรม กิจกรรม ป้องกัน และเฝ้าระวัง ยาเสพติด ฯลฯ	กองการศึกษา  สำนักปลัด  กองการศึกษา  กองการศึกษา  สำนักปลัด/ ทุกกอง  กอง สาธารณสุขฯ	

## รายละเอียดแผนยุทธศาสตร์ เทศบาลตำบลปากน้ำ

ความเชื่อมโยง กับยุทธศาสตร์ จังหวัด	ยุทธศาสตร์ อปท.ในเขต จังหวัด	ยุทธศาสตร์ อปท.	พันธกิจ	ตัวชี้วัดระดับ เป้าประสงค์ (ตัวชี้วัดรวม)	ค่าเป้าหมาย				แนวทาง การพัฒนา	ตัวชี้วัดระดับ แนวทางการ พัฒนา (ตัวชี้วัดรวม)	ความก้าว หน้าของ เป้าหมาย	ผลผลิต/โครงการ	หน่วย รับผิดชอบ หลัก	หน่วย สนับสนุน
					60	61	62	63						
											-โครงการฝึกอบรม อาสาสมัครป้องกัน ภัยฝ่ายพลเรือน -โครงการลดอุบัติเหตุ ในช่วงเทศกาลต่างๆ -โครงการสงเคราะห์ ผู้เดือดร้อนจากภัย ธรรมชาติ,อุบัติเหตุ, वादภัย ฯลฯ ฯลฯ	สำนักปลัด	สำนักปลัด	สำนักปลัด

## รายละเอียดแผนยุทธศาสตร์ เทศบาลตำบลปากน้ำ

ความเชื่อมโยง กับยุทธศาสตร์ จังหวัด	ยุทธศาสตร์ อปท. ในเขต จังหวัด	ยุทธศาสตร์ อปท.	พันธกิจ	ตัวชี้วัดระดับ เป้าประสงค์ (ตัวชี้วัดรวม)	ค่าเป้าหมาย				แนวทาง การพัฒนา	ตัวชี้วัดระดับ แนวทางการ พัฒนา (ตัวชี้วัดรวม)	ความก้าว หน้าของ เป้าหมาย	ผลผลิต/โครงการ	หน่วย รับผิดชอบ	หน่วย สนับสนุน
					60	61	62	63						
1. เป็นเมือง ท่องเที่ยวเชิง สุขภาพชั้นนำ 2. การพัฒนา เศรษฐกิจชุมชน มั่นคง เข้มแข็ง ตามหลักปรัชญา ของเศรษฐกิจ พอเพียง 4. เป็นประตู การค้าผ่านแดน ฝั่งอันดามัน	2. การวางแผน การส่งเสริมการ ลงทุนพาณิชย์ กรรมและการ ท่องเที่ยว	3. การพัฒนา ด้านการ ท่องเที่ยว	1. ส่งเสริมการ พัฒนาการ ท่องเที่ยว ในเขตเทศบาล และการ ท่องเที่ยว เชิงอนุรักษ์	- จำนวน นักท่องเที่ยว เพิ่มขึ้น ร้อยละ 20 - รายได้เฉลี่ยของ ประชากรเพิ่มขึ้น ร้อยละ 20	5	10	15	20	1. การพัฒนา ฟื้นฟูแหล่ง ท่องเที่ยวให้มี ศักยภาพและ คุณภาพ 2. การส่งเสริม กลยุทธ์ด้าน การตลาดและ การให้บริการ ด้านการ ท่องเที่ยว	- แหล่งท่องเที่ยว ได้รับการพัฒนา ฟื้นฟู ปีละ 1 ครั้ง  - มีการ ประชาสัมพันธ์ การท่องเที่ยว อย่างต่อเนื่อง	เพิ่มขึ้น ร้อยละ 5 ต่อปี  เพิ่มขึ้น ร้อยละ 5 ต่อปี	-โครงการอาบน้ำแร่ และระนอง - จัดทำป้ายแสดง ตำแหน่งสถานที่ ที่สำคัญและป้ายต่างๆ -โครงการก่อสร้าง ปรับปรุงทำเทียบเรือ เกาะช้าง - เกาะพยาม ฯลฯ	กอง การศึกษา กองช่าง  กองช่าง	

## รายละเอียดแผนยุทธศาสตร์ เทศบาลตำบลปากน้ำ

ความเชื่อมโยง กับยุทธศาสตร์ จังหวัด	ยุทธศาสตร์ อปท.ใน เขตจังหวัด	ยุทธศาสตร์ อปท.	พันธกิจ	ตัวชี้วัดระดับ เป้าประสงค์ (ตัวชี้วัดรวม)	ค่าเป้าหมาย				แนวทาง การพัฒนา	ตัวชี้วัดระดับ แนวทางการ พัฒนา (ตัวชี้วัดรวม)	ความก้าว หน้าของ เป้าหมาย	ผลผลิต/โครงการ	หน่วย รับผิดชอบ	หน่วย สนับสนุน
					60	61	62	63						
1.เป็นเมือง ท่องเที่ยว เชิงสุขภาพชั้นนำ 3.เป็นเมืองน่าอยู่ ที่ประชาชน มีสุขภาวะที่ดี และมีความมั่นคง ปลอดภัยอย่าง ยั่งยืน	5.การบริหารจัดการ ทรัพยากรธรรมชาติและ สิ่งแวดล้อม	4.การบริหาร จัดการ ทรัพยากร ธรรมชาติและ สิ่งแวดล้อม	1. อนุรักษ์ และพัฒนา ทรัพยากร ธรรมชาติและ สิ่งแวดล้อม เสริมสร้าง ความสวยงาม ของเมืองให้ เป็นเมืองน่าอยู่	- มีการบำบัด พื้นฟู ทรัพยากรธรรม ชาติและ สิ่งแวดล้อม ปีละ 1 ครั้ง - จำนวนขยะลดลง ร้อยละ 8	1	1	1	1	1.การบำบัด พื้นฟูทรัพยากร ธรรมชาติและ สิ่งแวดล้อม ให้สมบูรณ์  2.การจัดการขยะ มูลฝอยและ สิ่งปฏิกูล	- ประชาชนเข้ามา มีส่วนร่วมในการ แก้ไขปัญหาและ พื้นฟู ทรัพยากรธรรมชาติและ สิ่งแวดล้อม - ร้อยละของ ปริมาณขยะมูลฝอย ที่จัดเก็บได้ต่อ จำนวนขยะมูลฝอย ที่เกิดขึ้นต่อวัน	มี 1 โครงการ ต่อปี  ลดลง ร้อยละ 2 ต่อปี	- กิจกรรมตาม พระราชดำริของสมเด็จพระ เจ้าอยู่หัวฯ และ พระราชเสาวนีย์ของ สมเด็จพระนางเจ้าฯ พระบรมราชินีนาถ - อนุรักษ์ปลูกจิตสำนึก กำจัดขยะในทะเล เวที ประชาคมปัญหาขยะ - จัดหาเอกชน กำจัดขยะและชุดหลุม ฝังกลบขยะมูลฝอย และสิ่งปฏิกูล ฝังสะพานปลาและ เกาะคณที่บริเวณ หลังวัดปากน้ำ ประชารังสฤษฎี หมู่ที่ 2 ตำบลปากน้ำ ฯลฯ	กอง สาธารณสุขฯ	กอง สาธารณสุขฯ

## รายละเอียดแผนยุทธศาสตร์ เทศบาลตำบลปากน้ำ

ยท.04

ความเชื่อมโยง กับยุทธศาสตร์ จังหวัด	ยุทธศาสตร์ อปท. ในเขตจังหวัด	ยุทธศาสตร์ อปท.	พันธกิจ	ตัวชี้วัดระดับ เป้าประสงค์ (ตัวชี้วัดรวม)	ค่าเป้าหมาย				แนวทาง การพัฒนา	ตัวชี้วัดระดับแนว ทางการพัฒนา (ตัวชี้วัด รวม)	ความก้าว หน้าของ เป้าหมาย	ผลผลิต/โครงการ	หน่วย รับผิดชอบ	หน่วย สนับสนุน
					60	61	62	63						
1.เป็นเมือง ท่องเที่ยว เชิงสุขภาพชั้นนำ 3.เป็นเมืองน่าอยู่ ที่ประชาชน มีสุขภาวะที่ดี และมีความมั่นคง ปลอดภัยอย่าง ยั่งยืน	1.การพัฒนาคน โครงสร้างพื้นฐาน สาธารณูปโภคและ สาธารณูปการ	5.การพัฒนา โครงสร้าง พื้นฐาน	1. พัฒนา โครงสร้าง พื้นฐาน สิ่งอำนวยความสะดวก สาธารณะ สาธารณูปโภค สาธารณูปการ ให้ได้มาตรฐาน และมี ประสิทธิภาพ	- ถนน สะพาน ทางเท้า ได้รับการ ก่อสร้าง ปรับปรุง และบำรุงรักษาให้ ใช้งานได้อยู่เสมอ - ระบบ สาธารณูปโภค และ สาธารณูปการ ได้รับการพัฒนา ร้อยละ 60	3	6	9	12	1. การก่อสร้าง พัฒนาปรับปรุง บำรุงรักษาเส้นทาง คมนาคมทางบก ทางน้ำ และราง ระบายน้ำ 2. การพัฒนาการ ก่อสร้าง พัฒนา ปรับปรุง บำรุงรักษา ระบบ สาธารณูปโภค สาธารณูปการให้ ทั่วถึง 3. การพัฒนาการ วางผังเมือง และ การควบคุมอาคาร	-จำนวนโครงการ/ กิจกรรมเกี่ยวกับการ ก่อสร้างฯ ปีละ 3 โครงการ/กิจกรรม  - พัฒนาปรับปรุง บำรุงรักษา ระบบ สาธารณูปโภค ที่ได้รับการ ก่อสร้าง/ให้ได้มาตรฐาน  - มีผังเมืองรวมเป็นกรอบ ในการพัฒนาเมืองอย่าง เหมาะสม - อุดหนุนงบประมาณให้ สำนักงานโยธาธิการและ ผังเมืองจังหวัดระนอง ปีละ 1 ครั้ง	มี 3 โครงการ ต่อปี  เพิ่มขึ้นร้อยละ 15 ต่อปี	-จ้างเหมาชุดลอกคู ระบายน้ำภายใน เขตเทศบาลตำบล ปากน้ำ -ตีเส้นจราจรและ ติดตั้งซ่อมแซม เครื่องหมาย จราจร/ติดตั้ง สัญญาณไฟ จราจร/จัดหาวัสดุ- อุปกรณ์จราจร -โครงการก่อสร้าง ทางเดินเท้า คสล. พร้อมขยายเขต ไฟฟ้าสาธารณะ หน้าบ้านนางตี- บ้านนางสุณี -โครงการก่อสร้าง สะพานทางเดิน เท้า คสล.บริเวณ แยกทางเข้าแพ ไก่อ่าง ฯลฯ	กองช่าง  สำนักปลัด/ กองช่าง  กองช่าง  กองช่าง	

## รายละเอียดแผนยุทธศาสตร์ เทศบาลตำบลปากน้ำ

ยท.04

ความเชื่อมโยง กับยุทธศาสตร์ จังหวัด	ยุทธศาสตร์ อปท.ในเขต จังหวัด	ยุทธศาสตร์ อปท.	พันธกิจ	ตัวชี้วัดระดับ เป้าประสงค์ (ตัวชี้วัดรวม)	ค่าเป้าหมาย				แนวทางการ พัฒนา	ตัวชี้วัดระดับ แนวทางการ พัฒนา (ตัวชี้วัด รวม)	ความก้าว หน้าของ เป้าหมาย	ผลผลิต/โครงการ	หน่วย รับผิดชอบ	หน่วย สนับสนุน
					60	61	62	63						
3.เป็นเมืองน่าอยู่ ที่ประชาชน มีสุขภาวะที่ดี และมีความมั่นคง ปลอดภัย อย่างยั่งยืน	4.การจัดระเบียบ ชุมชน สังคม และรักษาความ สงบเรียบร้อย	6.การพัฒนา ประชาธิปไตย และส่งเสริม การบริหาร จัดการ บ้านเมืองที่ดี	1. พัฒนาระบบ การบริหาร จัดการเทศบาล ให้มี ประสิทธิภาพ รวดเร็ว โปร่งใส ตรวจสอบได้ ตามหลักการ บริหารกิจการ บ้านเมืองที่ดี 2. ส่งเสริม การสร้างความ เข้มแข็งของ ชุมชนและ บูรณาการ ทำงานร่วมกับ หน่วยงานอื่น	- จำนวนประชาชนที่ เข้าร่วมการประชุม ประชาคม หรือประชา พิจารณ์ หรือประชุม อื่นๆ เพิ่มขึ้นร้อยละ 20	5	10	15	20	1. การพัฒนา ประชาธิปไตยแบบมี ส่วนร่วมของทุกภาค ส่วน และเสริมสร้าง ความเข้มแข็งของ ชุมชนตามกระบวนการ ประชาสังคม 2. การพัฒนาและเพิ่ม ประสิทธิภาพการ บริหารของท้องถิ่น  3. การเสริมสร้าง ธรรมาภิบาลในองค์กร	- จำนวน ประชาชนที่เข้า มามีส่วนร่วม กระบวนการ ประชาสังคม เพิ่มขึ้นร้อยละ 5 ต่อปี	เพิ่มขึ้น ร้อยละ 5 ต่อปี	-เตรียมความ พร้อมการจัดการ เลือกตั้งสมาชิก สภาเทศบาลหรือ นายกเทศมนตรี ตำบลปากน้ำ	สำนักปลัด	
				- เทศบาลตำบลปากน้ำ มีเครื่องมือและอุปกรณ์ พร้อมในการดำเนินงาน เพิ่มขึ้น ร้อยละ 20	5	10	15	20		- จัดหาครุภัณฑ์ สำหรับใช้งาน ของ ทต.ปากน้ำ เพิ่มขึ้นร้อยละ 5 ต่อปี	เพิ่มขึ้น ร้อยละ 5 ต่อปี	-จัดเวทีประชาคม เพื่อจัดทำ แผนพัฒนา เทศบาล -ฝึกอบรมให้ ความรู้เกี่ยวกับ	สำนักปลัด	
				- บุคลากรเทศบาล ตำบลปากน้ำ ได้รับการ พัฒนาศักยภาพ มี ความรู้ความเข้าใจ เกี่ยวกับธรรมาภิบาล ในองค์กร เพิ่มขึ้น ร้อยละ 20	5	10	15	20		- บุคลากร ทต. ปากน้ำ ได้รับ การพัฒนา ศักยภาพ มี ความรู้ความ เข้าใจเกี่ยวกับ ธรรมาภิบาล ในองค์กร เพิ่มขึ้นร้อยละ 5 ต่อปี	เพิ่มขึ้น ร้อยละ 5 ต่อปี	-ฝึกอบรมให้ ความรู้เกี่ยวกับ ประชาธิปไตยและ ปกป้องสถาบัน -ฝึกอบรมบุคลากร ของสถาบันพัฒนา บุคลากรท้องถิ่น -อุดหนุนศูนย์ ข้อมูลข่าวสารการ จัดซื้อ-จัดจ้าง อำเภอ ฯลฯ	สำนัก/ ทุกกอง  กองคลัง	

## รายละเอียดแผนยุทธศาสตร์ เทศบาลตำบลปากน้ำ

ยท.04

ความเชื่อมโยง กับยุทธศาสตร์ จังหวัด	ยุทธศาสตร์ อปท. ในเขต จังหวัด	ยุทธศาสตร์ อปท.	พันธกิจ	ตัวชี้วัดระดับ เป้าประสงค์ (ตัวชี้วัดรวม)	ค่าเป้าหมาย				แนวทาง การพัฒนา	ตัวชี้วัดระดับ แนวทางการ พัฒนา (ตัวชี้วัด รวม)	ความก้าว หน้าของ เป้าหมาย	ผลผลิต/โครงการ	หน่วย รับผิดชอบ	หน่วย สนับสนุน
					60	61	62	63						
			3.สนับสนุนการ มีส่วนร่วมของ ประชาชนใน กระบวนการ พัฒนาเทศบาล 4. พัฒนา เทคโนโลยี สารสนเทศเพื่อ การบริหารและ การให้บริการที่ มีประสิทธิภาพ					4. การเพิ่มศักยภาพ ของหน่วยงานในการ ให้บริการประชาชน	- บุคลากร ทต.ปากน้ำ เพิ่มศักยภาพ ในการให้บริการ ประชาชน เพิ่มขึ้น ร้อยละ 5 ต่อปี					



## บทที่ 5

### การติดตามและประเมินผลยุทธศาสตร์

#### 5.1 กรอบและแนวทางในการติดตามและประเมินผล

การกำหนดกรอบ แนวทางในการติดตามประเมินผลแผนยุทธศาสตร์ มีดังนี้

##### 1. การนำแผนยุทธศาสตร์การพัฒนาไปสู่การปฏิบัติ

กำหนดให้ส่วนราชการ (สำนัก/กอง) นำแผนยุทธศาสตร์การพัฒนาไปสู่การปฏิบัติ โดยต้องจัดทำแผนงาน/โครงการ/และแผนการดำเนินงาน ให้สอดคล้องตามแผนยุทธศาสตร์และแนวทางการพัฒนาให้เป็นไปตามเป้าหมายภายใต้ระยะเวลาที่กำหนดไว้ ให้บรรลุตามจุดมุ่งหมายที่กำหนดไว้

##### 2. การติดตามและประเมินผล

มีองค์กรหลักรับผิดชอบในการติดตามและประเมินผล คือคณะกรรมการติดตามและประเมินผลแผนพัฒนาเทศบาลตำบลปากน้ำ นอกจากนี้ อาจจะมีการแต่งตั้งคณะอนุกรรมการหรือคณะทำงานช่วยปฏิบัติงาน โดยแต่งตั้งจากทุกส่วนราชการ รับผิดชอบในการติดตามและประเมินผลตามยุทธศาสตร์และภารกิจที่ตนรับผิดชอบ โดยตรวจสอบว่าได้ดำเนินการนำแผนยุทธศาสตร์การพัฒนาไปสู่การปฏิบัติตามเป้าหมายภายใต้ระยะเวลาที่กำหนดไว้หรือไม่ และบรรลุตามจุดมุ่งหมายที่กำหนดไว้หรือไม่ ทั้งนี้ อาจมอบหมายให้บุคคลภายนอกดำเนินการติดตามและประเมินผลได้ เพื่อจะได้ผลลัพธ์ที่เป็นจริงมากที่สุด และนำผลการติดตามและประเมินผลมาใช้ประโยชน์ในการปรับปรุงการบริหารจัดการของเทศบาลตำบลปากน้ำ ให้ดียิ่งขึ้นในลำดับต่อไป

##### 3. การกำหนดช่วงเวลาในการติดตามและประเมินผล

จะมีการติดตามผลการดำเนินงานตามแผนพัฒนา แล้วรายงานผลและเสนอความเห็นที่ได้จากการติดตามและประเมินผลต่อผู้บริหารเทศบาล เพื่อให้ผู้บริหารเทศบาลนำเสนอต่อสภาท้องถิ่น คณะกรรมการพัฒนาท้องถิ่น และประกาศผลการติดตามและประเมินผลแผนพัฒนาให้ประชาชนทราบโดยทั่วกัน อย่างน้อยปีละ 1 ครั้ง ภายในเดือนธันวาคมของทุกปี

#### องค์กรรับผิดชอบในการติดตามและประเมินผล

คณะกรรมการติดตามและประเมินผล ประกอบด้วย

1. นายอัมพร	เทพพิทักษ์	สมาชิกสภาเทศบาล	ประธานกรรมการ
2. นายนิวัฒน์	ปิ่นอมร	สมาชิกสภาเทศบาล	กรรมการ
3. นางสาวกัลยกร	ชวชิรานนท์	สมาชิกสภาเทศบาล	กรรมการ
4. นายเต็กสุน	สุขสันติกมล	ผู้แทนประชาคม	กรรมการ
5. นายประสิทธิ์	รุ่งเรืองพันธ์	ผู้แทนประชาคม	กรรมการ

6. พันตำรวจโทพรชัย	สุขหงส์	ผู้แทนสถานีตำรวจภูธรปากน้ำ	กรรมการ
7. นายประดิษฐ์	รอดไพฑูรย์	ผู้แทนเกษตรอำเภอเมืองระนอง	กรรมการ
8. นายจรูญ	ขอสันติกุล	ผู้ทรงคุณวุฒิ	กรรมการ
9. นายสืบศักดิ์	สุภูมิกุล	ผู้ทรงคุณวุฒิ	กรรมการ
8. นางวราภรณ์	สุวรรณรักษ์	ผู้อำนวยการกองคลัง	กรรมการ
9. นางสาวกิตติมา	ดวงแป้น	หัวหน้าสำนักปลัดเทศบาล	กรรมการ
10. นางสาวยีนดี	อินทร์ทองคำ	นักวิเคราะห์นโยบายและแผนฯ	กรรมการ/เลขานุการ

มีอำนาจหน้าที่ดังนี้

1. กำหนดแนวทาง วิธีการในการติดตามและประเมินผลแผนพัฒนา
2. ดำเนินการติดตามและประเมินผลแผนพัฒนา
3. รายงานและเสนอความเห็นซึ่งได้จากการติดตามและประเมินผลแผนพัฒนา ต่อสภาท้องถิ่น ผู้บริหารท้องถิ่น คณะกรรมการพัฒนาท้องถิ่น และประกาศผลการติดตามและประเมินผลแผนพัฒนา ให้ประชาชนในท้องถิ่นทราบโดยทั่วกัน อย่างน้อยปีละ 1 ครั้ง ภายในเดือนธันวาคมของทุกปี ทั้งนี้ให้ตีพิมพ์ประกาศโดยเปิดเผยไม่น้อยกว่า 30 วัน
4. แต่งตั้งคณะอนุกรรมการหรือคณะทำงานเพื่อช่วยปฏิบัติงานตามที่เห็นสมควร

## 5.2 ระเบียบ วิธีในการติดตามและประเมินผล

ตามระเบียบกระทรวงมหาดไทยว่าด้วยการจัดทำแผนพัฒนาขององค์กรปกครองส่วนท้องถิ่น พ.ศ. 2548 หมวด 6 ข้อ 28 และ ข้อ 29 กำหนดให้ผู้บริหารเทศบาลแต่งตั้งคณะกรรมการติดตามและประเมินผลแผนพัฒนาท้องถิ่น เป็นองค์กรรับผิดชอบในการติดตามและประเมินผล ประกอบด้วยผู้แทนสมาชิกสภาเทศบาลที่สภาเทศบาลคัดเลือกจำนวนสามคน ผู้แทนประชาคมเมืองที่ประชาคมคัดเลือกจำนวนสองคน ผู้แทนหน่วยงานที่เกี่ยวข้องที่ผู้บริหารเทศบาลคัดเลือกจำนวนสองคน ผู้แทนหัวหน้าส่วนการบริหารที่คัดเลือกกันเองจำนวนสองคน และผู้ทรงคุณวุฒิที่ผู้บริหารเทศบาลคัดเลือกจำนวนสองคน โดยให้คณะกรรมการเลือกกรรมการหนึ่งคนทำหน้าที่ประธานคณะกรรมการ และกรรมการอีกหนึ่งคนทำหน้าที่เลขานุการของคณะกรรมการ โดยคณะกรรมการมีหน้าที่

- 1) กำหนดแนวทาง วิธีการในการติดตามประเมินผลแผนพัฒนา
- 2) ดำเนินการติดตามและประเมินผลแผนพัฒนา
- 3) รายงานและเสนอความเห็น ซึ่งได้จากการติดตามและประเมินผลแผนพัฒนาต่อผู้บริหารเทศบาล เพื่อให้ผู้บริหารเทศบาลเสนอต่อสภาเทศบาล คณะกรรมการพัฒนาเทศบาลและประกาศผลการติดตามและประเมินผลแผนพัฒนาให้ประชาชนในท้องถิ่นทราบโดยทั่วกันอย่างน้อยปีละหนึ่งครั้ง ภายในเดือนธันวาคมของทุกปี ทั้งนี้ให้ตีพิมพ์ประกาศโดยเปิดเผยไม่น้อยกว่าสามสิบวัน
- 4) แต่งตั้งคณะอนุกรรมการหรือคณะทำงานเพื่อช่วยปฏิบัติงานตามที่เห็นสมควร

ตามระเบียบกระทรวงมหาดไทย ว่าด้วยการจัดทำแผนพัฒนาขององค์กรปกครองส่วนท้องถิ่น พ.ศ. 2548 หมวด 6 ข้อ 30 กำหนดให้เทศบาลตำบลปากน้ำอาจมอบให้หน่วยงานหรือบุคคลภายนอก ดำเนินการหรือร่วมดำเนินการติดตามและประเมินผลแผนพัฒนาได้ โดยมีขั้นตอนดำเนินการ ดังนี้

- 1) คณะกรรมการติดตามและประเมินผลแผนพัฒนาเทศบาลจัดทำร่างข้อกำหนดขอบข่าย และรายละเอียดของงานที่จะมอบหมายให้หน่วยงานหรือบุคคลภายนอกดำเนินการ เพื่อเสนอผู้บริหารเทศบาล
- 2) ผู้บริหารท้องถิ่นพิจารณาอนุมัติข้อกำหนด ขอบข่ายและรายละเอียดของงาน
- 3) หน่วยงานหรือบุคคลภายนอกดำเนินการหรือร่วมกันดำเนินการติดตามและประเมินผล
- 4) ให้หน่วยงานหรือบุคคลภายนอกที่ดำเนินการหรือร่วมดำเนินการติดตามและประเมินผล รายงานผลการดำเนินการซึ่งได้จากการติดตามและประเมินผลต่อคณะกรรมการติดตามและประเมินผล เพื่อประเมินผลการรายงาน เสนอความเห็นต่อผู้บริหารเทศบาล
- 5) ผู้บริหารเทศบาลเสนอผลการติดตามและประเมินผลต่อสภาเทศบาลคณะกรรมการพัฒนาเทศบาล และประกาศผลการติดตามและประเมินผลแผนพัฒนาให้ประชาชนในท้องถิ่นทราบโดยทั่วกัน อย่างน้อย ปีละหนึ่งครั้ง ภายในเดือนธันวาคมของทุกปี ทั้งนี้ให้ปิดประกาศโดยเปิดเผยไม่น้อยกว่าสามสิบวัน

### 5.3 กำหนดเครื่องมือที่ใช้ในการติดตามและประเมินผล

ใช้แบบรายงานการติดตามและประเมินผลแผนการพัฒนาองค์กรปกครองส่วนท้องถิ่น ประกอบด้วยแบบรายงาน 3 แบบ และเครื่องมือในการเก็บรวบรวมข้อมูล 2 แบบ ดังนี้

#### แบบรายงานการติดตามและประเมินผล

##### 1. แบบประเมินผลแผนพัฒนา

แบบที่ 1 การประเมินการจัดทำแผนยุทธศาสตร์ขององค์กรปกครองส่วนท้องถิ่น

##### 2. แบบติดตามแผนพัฒนา

แบบที่ 2 แบบติดตามและประเมินผลการดำเนินงานขององค์กรปกครองส่วนท้องถิ่น

##### 3. แบบประเมินผลแผนพัฒนา

แบบที่ 3/1 แบบประเมินผลการดำเนินงานตามแผนยุทธศาสตร์

แบบที่ 3/2 แบบประเมินความพอใจต่อผลการดำเนินงานขององค์กรปกครองส่วนท้องถิ่น  
ในภาพรวม

แบบที่ 3/3 แบบประเมินความพอใจต่อผลการดำเนินงานขององค์กรปกครองส่วนท้องถิ่น  
แต่ละยุทธศาสตร์

## การกำหนดช่วงเวลาในการติดตามและประเมินผล

ระบบติดตามผล			ระบบประเมินผล		
ผู้ประเมิน	รายงาน	ระยะเวลา	ผู้ประเมิน	รายงาน	ระยะเวลา
องค์กร ปกครอง ส่วนท้องถิ่น	1. ใช้แบบรายงานแบบ ที่ 2 แบบติดตามผลการ ดำเนินงานขององค์กร ปกครองส่วนท้องถิ่น รายไตรมาส (3 เดือน) 2. ส่งรายงานให้กับ องค์การบริหาร ส่วนจังหวัด	ทุกๆ 3 เดือน	องค์กร ปกครอง ส่วนท้องถิ่น	1. ใช้แบบรายงานแบบที่ 1 การกำกับการจัดทำแผน ยุทธศาสตร์ขององค์กร ปกครองส่วนท้องถิ่น 2. ส่งรายงานให้กับ องค์การบริหารส่วนจังหวัด	เมื่อองค์กร ปกครอง ส่วนท้องถิ่น ประกาศ ใช้แผนฯ
				1. ใช้แบบรายงานที่ 3/1 แบบประเมินผลการ ดำเนินงานตามแผน ยุทธศาสตร์โดยใช้ แบบ ที่ 3/2 แบบประเมินความ พอใจต่อผลการดำเนินงาน ขององค์กรปกครอง ส่วนท้องถิ่นในภาพรวม และแบบที่ 3/3 แบบ ประเมินความพอใจต่อผล การดำเนินงานขององค์กร ปกครองส่วนท้องถิ่น ในแต่ละยุทธศาสตร์ เป็นเครื่องมือในการ เก็บรวบรวมข้อมูล 2. ส่งรายงานให้กับ องค์การบริหารส่วนจังหวัด	ทุกๆ 1 ปี

ภาคผนวก ก

แนวทางการพิจารณาการติดตามและประเมินผลยุทธศาสตร์  
สำหรับแผนยุทธศาสตร์การพัฒนาท้องถิ่นเพื่อความสอดคล้องของยุทธศาสตร์

ประเด็นการพิจารณา	คะแนน
1. ข้อมูลสภาพทั่วไปขององค์กรปกครองส่วนท้องถิ่น	8
2. การวิเคราะห์สภาพการณ์และศักยภาพ	19.42
3. ยุทธศาสตร์ ประกอบด้วย	55.09
3.1 ยุทธศาสตร์ขององค์กรปกครองส่วนท้องถิ่น	(8.58)
3.2 ยุทธศาสตร์ขององค์กรปกครองส่วนท้องถิ่นในเขตจังหวัด	(8.67)
3.3 ยุทธศาสตร์จังหวัด	(8.83)
3.4 วิสัยทัศน์	(3.92)
3.5 พันธกิจ	(4.17)
3.6 เป้าประสงค์ของแต่ละประเด็นพันธกิจ	(4.33)
3.7 ตัวชี้วัดระดับเป้าประสงค์ (ตัวชี้วัดรวม)	(3.92)
3.8 จุดมุ่งหมายเพื่อการพัฒนาในอนาคต (แนวทางการพัฒนา)	(4.25)
3.9 ตัวชี้วัดและแนวทางการพัฒนา (ตัวชี้วัดรวม)	(4.25)
3.10 ผลผลิต/โครงการ	(4.17)
<b>รวม</b>	<b>82.51</b>

ประเด็นการพิจารณา	รายละเอียดหลักเกณฑ์	คะแนนเต็ม	คะแนนที่ได้
1. ข้อมูลสภาพทั่วไปของอปท.	<b>ควรประกอบด้วยข้อมูลดังนี้</b> (1) ข้อมูลทั่วไป เป็นข้อมูลเกี่ยวกับที่ตั้ง อาณาเขต เขตการปกครอง ประชากร การศึกษา สาธารณสุข ความปลอดภัยในชีวิตและทรัพย์สิน ทรัพยากรธรรมชาติ กลุ่มองค์กรประชาสังคม กลุ่มธุรกิจท้องถิ่น เป็นต้น หรือข้อมูลอื่นๆ ที่จำเป็นสำหรับการพัฒนาท้องถิ่น	10 (2)	8 1.83
	(2) ข้อมูลเกี่ยวกับศักยภาพของท้องถิ่นเป็นข้อมูลโครงสร้างและกระบวนการบริหารงานบุคคลงบประมาณ และเครื่องมืออุปกรณ์ต่างๆ โครงสร้างผู้บริหารและสมาชิกสภาท้องถิ่นขององค์กรปกครองส่วนท้องถิ่น เป็นต้น	(2)	1.92
	(3) จุดยืนทางยุทธศาสตร์ (Positioning) ขององค์กรปกครองส่วนท้องถิ่น ความมุ่งมั่นอันแน่วแน่ในการวางแผนพัฒนาท้องถิ่น เพื่อให้บรรลุวิสัยทัศน์ขององค์กรปกครองส่วนท้องถิ่น	(2)	1.58
	(4) การสำรวจและจัดเก็บข้อมูลเพื่อการจัดทำแผนพัฒนาท้องถิ่นหรือการใช้ข้อมูล จปฐ.	(2)	1.25
	(5) การประชุมประชาคมท้องถิ่น รูปแบบ วิธีการ และการดำเนินการประชุมประชาคมท้องถิ่น โดยใช้กระบวนการร่วมคิด ร่วมทำ ร่วมตัดสินใจ ร่วมตรวจสอบ ร่วมรับประโยชน์ ร่วมแก้ปัญหา ปรีกษาหารือ แลกเปลี่ยนเรียนรู้ เพื่อแก้ปัญหาสำหรับการพัฒนาท้องถิ่นตามอำนาจหน้าที่ขององค์กรปกครองส่วนท้องถิ่น	(2)	1.42
2. การวิเคราะห์สถานการณ์และศักยภาพ	<b>ควรประกอบด้วยข้อมูล ดังนี้</b> (1) การวิเคราะห์ที่ครอบคลุมความเชื่อมโยง ความสอดคล้อง ยุทธศาสตร์จังหวัด ยุทธศาสตร์การพัฒนาขององค์กรปกครองส่วนท้องถิ่นในเขตจังหวัด ยุทธศาสตร์ขององค์กรปกครองส่วนท้องถิ่น นโยบายของผู้บริหารท้องถิ่น	25 3	19.42 2.33

ประเด็นการพิจารณา	รายละเอียดหลักเกณฑ์	คะแนน เต็ม	คะแนน ที่ได้
<b>2. การวิเคราะห์ สถานการณ์และศักยภาพ (ต่อ)</b>	(2) การวิเคราะห์การใช้ผังเมืองรวมหรือผังเมืองเฉพาะและการบังคับใช้ ผลของการบังคับใช้ สภาพการณ์ที่เกิดขึ้นต่อการพัฒนาท้องถิ่น	(2)	1.58
	(3) การวิเคราะห์ทางสังคม เช่น ด้านแรงงาน การศึกษา สาธารณสุข ความยากจน อาชญากรรม ปัญหายาเสพติด เทคโนโลยี จารีตประเพณี วัฒนธรรม ภูมิปัญญาท้องถิ่น เป็นต้น	(4)	3.25
	(4) การวิเคราะห์ทางเศรษฐกิจ ข้อมูลด้านรายได้ครัวเรือน การส่งเสริม อาชีพ กลุ่มอาชีพ กลุ่มทางสังคม การพัฒนาอาชีพและกลุ่มต่างๆ สภาพ ทางเศรษฐกิจและความเป็นอยู่ทั่วไป เป็นต้น	(4)	3
	(5) การวิเคราะห์สิ่งแวดล้อม พื้นที่สีเขียว ธรรมชาติต่างๆ ทาง ภูมิศาสตร์ กระบวนการหรือสิ่งที่เกิดขึ้น การประติษฐ์ที่มีผลต่อ สิ่งแวดล้อมและการพัฒนา	(4)	3.25
	(6) ผลการวิเคราะห์ศักยภาพเพื่อประเมินสถานภาพการพัฒนาใน ปัจจุบันและโอกาสการพัฒนาในอนาคตของท้องถิ่น ด้วยเทคนิค SWOT Analysis ที่อาจส่งผลต่อการดำเนินงานได้แก่ S-trength (จุดแข็ง) W-Weakness (จุดอ่อน) O-Opportunity (โอกาส) และ T-Threat (อุปสรรค)	(4)	2.67
	(7) สรุปประเด็นปัญหาและความต้องการของประชาชนเชิงพื้นที่ มีการ นำเสนอปัญหา ค้นหาสาเหตุของปัญหาหรือสมมติฐานของปัญหา แนว ทางการแก้ไขปัญหาหรือวิธีการแก้ไขปัญหา การกำหนดวัตถุประสงค์ เพื่อแก้ไขปัญหา	(4)	3.33
<b>3. ยุทธศาสตร์</b> 3.1 ยุทธศาสตร์ขององค์กร ปกครองส่วนท้องถิ่น  3.2 ยุทธศาสตร์ขององค์กร ปกครองส่วนท้องถิ่นในเขต จังหวัด	ควรประกอบด้วยข้อมูลดังนี้ ยุทธศาสตร์ขององค์กรปกครองส่วนท้องถิ่น สอดคล้องกับสภาพสังคม เศรษฐกิจ สิ่งแวดล้อมของท้องถิ่น ประเด็นปัญหาการพัฒนาและแนว ทางการพัฒนาที่สอดคล้องกับยุทธศาสตร์ขององค์กรปกครองส่วน ท้องถิ่น  ยุทธศาสตร์ขององค์กรปกครองส่วนท้องถิ่นในเขตจังหวัด สอดคล้อง และเชื่อมโยงกับสภาพสังคม เศรษฐกิจ สิ่งแวดล้อมของท้องถิ่น และ ยุทธศาสตร์จังหวัด	65 10	55.09 8.58  8.67

ประเด็นการพิจารณา	รายละเอียดหลักเกณฑ์	คะแนนเต็ม	คะแนนที่ได้
3.3 ยุทธศาสตร์จังหวัด	ยุทธศาสตร์จังหวัด สอดคล้องกับแผนพัฒนาเศรษฐกิจและสังคมแห่งชาติ แผนการบริหารราชการแผ่นดิน นโยบาย/ยุทธศาสตร์ คสช. และนโยบายรัฐบาล	10	8.83
3.4 วิสัยทัศน์	วิสัยทัศน์ มีลักษณะแสดงสถานภาพที่องค์กรปกครองส่วนท้องถิ่นต้องการจะเป็นหรือบรรลุถึงอนาคตอย่างชัดเจน สอดคล้องกับโอกาสและศักยภาพที่เป็นลักษณะเฉพาะขององค์กรปกครองส่วนท้องถิ่น	5	3.92
3.5 พันธกิจ	พันธกิจ แสดงถึงภารกิจหรือสิ่งที่ต้องทำตามอำนาจหน้าที่ขององค์กรปกครองส่วนท้องถิ่นที่จะนำไปสู่การบรรลุวิสัยทัศน์ แสดงให้เห็นถึงความชัดเจนของภารกิจ	5	4.17
3.6 เป้าประสงค์ของแต่ละประเด็นพันธกิจ	เป้าประสงค์ของแต่ละประเด็นพันธกิจ มีความสอดคล้องและสนับสนุนต่อพันธกิจที่จะเกิดขึ้น มุ่งหมายสิ่งหนึ่งสิ่งใดที่ชัดเจน	5	4.33
3.7 ตัวชี้วัดระดับเป้าประสงค์ (ตัวชี้วัดรวม)	ตัวชี้วัดระดับเป้าประสงค์ (ตัวชี้วัดรวม) สิ่งที่วัดได้ทั้งในเชิงปริมาณและคุณภาพของเป้าประสงค์โดยรวม เป็นตัวกำหนดว่าผลสัมฤทธิ์จะเกิดขึ้นโดยรวมในการพัฒนาท้องถิ่น	5	3.92
3.8 จุดมุ่งหมายเพื่อการพัฒนาในอนาคต (แนวทางการพัฒนา)	จุดมุ่งหมายเพื่อการพัฒนาในอนาคต (แนวทางการพัฒนา) กำหนดจุดมุ่งหมายในเรื่องใดเรื่องหนึ่งหรือแนวทางการพัฒนาที่เกิดจากเป้าประสงค์ พันธกิจ ยุทธศาสตร์ขององค์กรปกครองส่วนท้องถิ่นที่มีความชัดเจน นำไปสู่การจัดทำโครงการพัฒนาท้องถิ่นในแผนพัฒนาสามปี	5	4.25
3.9 ตัวชี้วัดระดับแนวทางการพัฒนา	ตัวชี้วัดระดับแนวทางการพัฒนา สิ่งที่วัดได้ทั้งในเชิงปริมาณและคุณภาพของแนวทางการพัฒนา เป็นตัวกำหนดว่าผลสัมฤทธิ์จะเกิดขึ้นโดยรวมในการพัฒนาท้องถิ่น ซึ่งจะนำไปสู่การจัดโครงการพัฒนาท้องถิ่นในแผนพัฒนาสามปี	5	4.25
3.10 ผลผลิต/โครงการ	ผลผลิต/โครงการ เป็นผลผลิตที่เป็นชุดหรือเป็นโครงการที่เป็นชุด กลุ่มหรืออันหนึ่งอันเดียวกัน ลักษณะเดียวกัน เป็นต้น เพื่อนำไปสู่การจัดทำโครงการเพื่อพัฒนาท้องถิ่นในแผนพัฒนาสามปี	5	4.17
	<b>รวมคะแนนที่ได้</b>	100	82.51